



HAUTS LES MASQUES À ALBI!

P.16

La VOA voit
la vie
en verre

P.20

Associations de quartier:
une dynamique
de proximité

P.37

Le rugby à Albi:
êtes-vous
incollable ?



Repas des aînés organisé par la ville d'Albi, parc des expositions, 21 janvier.



Concert 100% Live, avec les jeunes lauréats de Talents de quartier, Scénith, 16 décembre.



Goûter de la solidarité, Restaurant social l'Entraide, 31 décembre.



Ce qui s'est passé à Albi



Distribution des galettes dans les clubs des aînés, janvier.



Visite aux premiers bébés de l'année dans les maternités de la ville, 1^{er} janvier.

Cérémonie de sainte Barbe (patronne des pompiers) du groupement Nord du Service départemental d'incendie et de secours du Tarn, place Sainte-cécile, 20 janvier.



A Albi, les agences du réseau Orpi se sont regroupées sous la bannière de **Fac Immobilier**. La nouvelle entité devient ainsi une référence pour l'immobilier du grand albigeois et prépare les mutations à venir.

**AVEC LA FUSION: L'AGENCE ÉVOLUE**

- ▣ Les interlocuteurs habituels sont conservés.
- ▣ Le département gestion et location se voit renforcé.
- ▣ L'équipe transactionnelle est consolidée.
- ▣ Un outil informatique encore plus performant et un nouveau logiciel gestion/syndic sont en cours de redéploiement afin de garantir le meilleur service à la clientèle.

12

C'est le nombre de salariés de l'agence.

100

C'est le nombre de syndicats de copropriétés gérés pour 1800 lots principaux.

780

Comme le nombre de biens confiés à la gestion locative.

1,43 million €

C'est le montant de garantie de l'agence.

8 Avenue François Verdier, 81000 ALBI
Tél. : 05 63 54 13 20

Ouverture : lundi : 14h - 18h
du mardi au vendredi : 9h - 12h et 14h - 18h
samedi : 9h - 12h

www.orpi.com/facimmobilier

ppf
pa
PÔLE
FUNÉRAIRE
PUBLIC DE
L'ALBIGEOIS

N°HAB. 11-81-006



Écouter | Conseiller | Accompagner

Organisation d'obsèques toutes communes | Transport avant et après mise en bière
Chambres funéraires | Inhumation / Crémation
Démarches après obsèques | Articles funéraires | Prévoyance obsèques

Accueil 7j/7 | Tél. 05 63 47 69 24

12 route de Millau 81000 ALBI

Délégué officiel de la ville d'Albi



Elan de proximité

Albi développe de nouveaux moyens de communication et d'information au service des Albigeois, non seulement pour que chacun puisse avoir accès et échanger sur l'actualité de notre cité mais également pour faciliter les démarches administratives grâce à la montée en puissance de la e-administration. Nous pensons aussi à nos visiteurs qui n'ont d'autres moyens pour réduire la distance qui les sépare de nous que de se connecter à internet pour préparer leur séjour et partager Albi. Ainsi, la communication numérique de notre ville connaît un essor sans précédent avec des applications nouvelles qui apparaîtront au fil des mois pour nous aider dans notre vie quotidienne.

Pour autant, rien ne remplace la relation interpersonnelle à l'échelle de nos quartiers, de nos lieux de vie, dans le cadre associatif, de l'entreprise ou simplement au détour d'un marché ou d'une rencontre impromptue. En effet, l'un des paradoxes de nos sociétés réside dans la coexistence de moyens de communication toujours plus performants avec des difficultés croissantes de communication entre les individus et les groupes. Échelon de proximité plébiscité par les Français, la commune doit prendre ses responsabilités dans ce domaine ! Nous le faisons à Albi non pas seulement par devoir, mais aussi par la conviction que rien ne se fera sans l'écoute, la participation active des Albigeois et leur implication dans la vie de la cité.

À cet égard, méritent d'être soulignés, l'importance du rôle des associations de quartier ainsi que des réunions qui sont organisées à cette échelle, des initiatives prises par les bénévoles lors d'événements ou dans la vie courante de nos associations, de la place des jeunes dans une ville estudiantine comme la nôtre et du dialogue intergénérationnel toujours enrichissant. Pour illustrer « l'élan de proximité » qui nous anime, ce numéro d'*Albimag* met en lumière la nouvelle dynamique impulsée autour de la maison de quartier de Cantepau ainsi que quatre portraits d'Albigeois résolument engagés dans des actions sociales et caritatives si utiles à notre bien vivre ensemble. Plus que jamais, la solidarité figure tel un maître mot qui guide l'action municipale que nous conduisons tout comme un nombre grandissant d'Albigeoises et d'Albigeois qui vivent intensément leur ville dans une relation positive et attentive à l'autre.



« Un nombre grandissant d'Albigeoises et d'Albigeois vit intensément leur ville dans une relation positive et attentive à l'autre. »

Stéphanie Guiraud-Chaumeil

Maire d'Albi - s.guiraud-chaumeil@mairie-albi.fr



P. 20



P. 17



P. 24

Ce mois-ci...

- 11 \ **Faites connaissance** avec le nouveau brasseur de bières albiges
- 34 \ **Rencontrez** quatre bénévoles impliqués dans la solidarité à Albi
- 34 \ **Découvrez** l'entrepreneuriat étudiant ou comment les jeunes étudiants deviennent de futurs chefs d'entreprise
- 35 \ **Voyagez** à travers le temps avec l'histoire de la crue centennale à Albi en 1930
- 37 \ **Testez** vos connaissances sur le rugby...

Et plein d'autres infos à lire dans votre nouveau magazine Albimag !

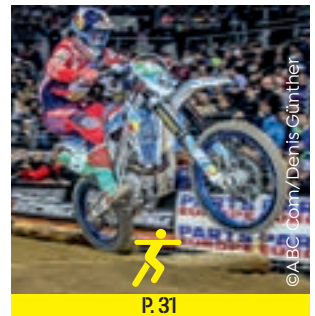

P. 31



UN PROBLÈME DE DISTRIBUTION ?

Contactez la société Adrexo
Sud-Ouest : 05 63 45 18 0

Régie publicitaire
DIXICOM : 04 67 02 68 68

**SI VOUS SOUHAITEZ CONTACTER LA RÉDACTION
D'ALBIMAG : 05 63 49 10 49 \ albimag@mairie-albi.fr**

Le prochain journal sera distribué du 6 au 8 mars.

MAIRIE D'ALBI, RUE DE L'HÔTEL DE VILLE - 81023 ALBI CEDEX - T. 05 63 49 10 10 - F. 05 63 49 14 52

Directeur de la publication : Stéphanie Guiraud-Chaumell - Rédacteur en chef : Pierre-Roland Saint-Dizier
Photos : François Guibliato (photographe), Marie-Pierre Voile, Pierre-Roland Saint-Dizier Couverture : Carnaval (MPV).
A collaboré : Mattéo Bec (stagiaire). Sortir Albi : Patrice Astuguevieille - Conception/réalisation : ville d'Albi
Impression/photogravure : Évoluprint. Tirage : 30 500 exemplaires. Dépôt légal : octobre 2001/ISSN 409 Régie.





PRÊT POUR LE DÉFILÉ



© Jean-Christophe Chauchoard

C'EST LÀ OÙ TOUT COMMENCE. LÀ OÙ PRENNENT FORME LES CÉLÈBRES CHARS DU CARNAVAL D'ALBI. DANS CET IMPOSANT HANGAR SITUÉ NON LOIN DE LA VERRERIE OUVRIÈRE, LES CARNAVALIERS S'ACTIVENT PENDANT PRÈS D'UN AN POUR FABRIQUER LES PERSONNAGES DE CARTON-PÂTE. LE TRAVAIL EST LONG, MAIS LES EFFORTS SONT TOUJOURS RÉCOMPENSÉS. LORS DES DÉFILÉS, LES SPECTATEURS DÉCOUVRENT GRANDEUR NATURE UN FESTIVAL DE COULEURS NOYÉES SOUS UN DÉLUGE DE CONFETTIS...

18/01/17 ⚡ 🔋 1/100 3,2 -2 1 0 +1 +2 ISO 2500

Partageons #albi

**Chaque mois, retrouvez l'actualité des réseaux sociaux
de la ville d'Albi et du hashtag #albi**



725 🍊 71 ❤️ 2 😱

Voici le « best nine », les 9 photos publiées sur le compte officiel Instagram de ville Albi les plus plébiscitées en 2016 ! Rejoignez-nous ! Pensez à bien mentionner #albi dans vos publications, nous en republions sur nos comptes ! Pour connaître vous aussi vos 9 photos les plus aimées, rendez-vous à l'adresse : www.2016bestnine.com

IG : 9 580 j'aime au total pour les 9 photos

FB : 31 829 personnes ont vu la photo



Jeu Facebook :

Vous avez été très nombreux à participer à notre premier jeu en ligne sur Facebook ! Le nombre de lutins à trouver était de 29 et, comme certains d'entre vous l'ont remarqué, le Père-Noël se trouvait dans l'avion avec quelques cadeaux... Un beau succès qui nous donne quelques idées pour cette année. Restez connectés 😊

FACEBOOK : /mairiealbi



@GroupeLaPoste :

Merci aux plus de 32 000 visiteurs venus découvrir le #mTL pendant la période de l'exposition « De lumière et de Silence » #Albi #VilleAlbi!



YouTube VIDEO DU MOIS

À l'heure où nous bouclons, la première captation du conseil municipal, diffusée en différé sur la chaîne youtube officielle de la ville d'Albi, a été regardée 830 fois ! Un beau résultat qui renforce toujours un peu plus la proximité numérique et souligne l'intérêt des internautes pour la retransmission vidéo des débats publics.



LES SITES INTERNET

www.mairie-albi.fr: site officiel de la ville
www.cite-episcopale-albi.fr: site dédié au bien classé à l'Unesco
www.albi.fr: la promotion territoriale
www.albi-congres.fr: le tourisme d'affaires à Albi

LES RÉSEAUX SOCIAUX :

Facebook : /mairiealbi
Twitter : @ville_albi
Instagram : @ville_albi
YouTube : /mairiealbi



Ce qu'on a vu, lu, entendu pour vous

« Depuis le 20 novembre 2016, le conducteur et le passager d'un deux-roues motorisé doivent porter des gants de protection individuelle conformes à la réglementation européenne « marquage CE » »

LeParticulier.fr

Le Particulier,
23 novembre 2016

« 4h par jour. C'est le temps que devraient passer les Français en 2017 à consulter les médias en ligne (y compris Facebook, Twitter et autres réseaux sociaux NDLR). Il dépasserait alors celui consacré à regarder la télévision (3h51). »

Les Echos

Les Échos,
23 novembre 2016

« le jury national des villes et des villages fleuris (...) a décidé de confirmer le label Quatre fleurs à la ville d'Albi. (...) La cité se révèle entre un bâti historique exceptionnel et une diversité paysagère maîtrisée. Vous avez à cœur de préserver les zones naturelles riches en biodiversité et à transmettre les valeurs environnementales à un large public. (...) D'ailleurs, la politique de développement durable conduite par la municipalité est visible. »

Courrier de Paul Roncière, président du Conseil national des villes et villages fleuris,
5 décembre 2016.

« Informer est un combat. Cette année, 74 journalistes ont été tués dans l'exercice de leurs fonctions. Tout cela pour avoir simplement tenté de faire leur métier de façon indépendante. Nous pensons aussi aux 348 journalistes détenus, otages ou disparus actuellement dans le monde. »

**REPORTERS
SANS FRONTIÈRES**

Reporters sans frontières,
19 décembre.

« D'origine ou de cœur, tous (les ambassadeurs des villes NDLR) tiennent à faire rayonner le territoire. C'est d'ailleurs leur mission numéro 1 : contribuer par leurs actions et discours à sa notoriété et à son attractivité. Si certains se concentrent plutôt sur la promotion interne, d'autres lorgnent hors de leurs frontières, voire à l'international, à l'instar des villes de Lyon ou d'Albi. »

brief

Brief,
décembre 2016.

« À partir de ce mois de janvier, les garagistes ont l'obligation de proposer des pièces d'occasion pour la réparation d'un véhicule (à l'exception des pièces sensibles). (...) l'objectif est double : écologique (...) et économique. »

60
millions

60 millions de consommateurs
janvier 2017.



Les échafaudages sont actuellement de part et d'autre de l'orgue.

Nouveau chantier

Depuis la restauration du chœur des chanoines, il n'y avait pas eu d'échafaudages dans la cathédrale. Les visiteurs n'auront eu qu'un court répit pour photographier l'édifice dans sa totalité.

Après avoir subi d'importants travaux extérieurs qui se poursuivent d'ailleurs au niveau du baldaquin, Sainte-Cécile fait désormais l'objet de travaux dans la nef avec la consolidation des enduits et des couches picturales au niveau de la voûte. Il faudra être patient ; le chantier qui se déplacera tout au long de la nef, va durer près de deux ans. L'observation de près a confirmé en effet l'analyse déjà effectuée par les spécialistes : des lacunes très évidentes sur les voûtes de la nef, voire des pertes de décor au pourtour du vaisseau central. « Nous avons remarqué aussi des gonflements des décors qui n'étaient pas appréciables à distance », indique l'agence Cailhaut, maître d'œuvre des opérations. La pose des échafaudages permettra également d'effectuer des observations complémentaires pour nourrir une étude générale sur les voûtes de la nef et des tribunes.

Appel au bénévole

À l'occasion du championnat du monde de cyclisme amateur du 24 au 27 août à Albi, l'association Albi vélo sport, qui organise cet événement d'envergure, recherche plusieurs centaines de bénévoles pour accueillir les participants, aider à l'installation des infrastructures et sécuriser le parcours de la course. Les personnes qui sont disponibles à ce moment-là peuvent d'ores et déjà se manifester auprès des organisateurs.

**Contact : www.albi2017cycling.eu
Marcel Bernadain \ 06 07 37 20 05.**

Très haut débit

Le déploiement de la fibre, assuré par Orange se poursuit à Albi dans les quartiers Ouest, Nord et Sud-Est. Actuellement, plus de 11 300 logements, soit un tiers des logements d'Albi, sont éligibles au très haut débit. Un document d'information, avec des cartes réactualisées à janvier 2017 sur les secteurs de déploiement en cours ou à venir est disponible sur le site internet de la ville (www.mairie-albi.fr avec mot-clé de recherche : fibre optique). Rappelons qu'il est possible de déclarer son intérêt pour la fibre en se rendant à l'adresse : <http://interetfibre.orange.fr> L'achèvement du déploiement est prévu par la C2A pour Albi en 2020.

RESTAURANTS \ Le Pékin, nouveau restaurant chinois (sur place ou à emporter), a ouvert au 30 avenue maréchal Foch. Spécialités chinoises. **05 67 67 34 52 \ Le restaurant La Bodéga**, situé au 41 rue de Bourdes (derrière Leclerc), propose une carte variée avec de nombreux plats de poissons et de fruits de mer. **05 63 80 07 32**. Ouvert tous les jours sauf lundi. Animations régulières. \ Prête pour la chandeleur, la **Crêperie du Vigan** accueille les clients depuis janvier au 20 lices Pompidou. À la fois crêperie, tarterie (le midi uniquement) et salon de thé, cette nouvelle adresse mise sur les produits frais. Ouvert du lundi au samedi de 9h30 à 22h30 – **05 63 58 58 58 – www.creperieduvigan.fr**



À VOIR

Afin de contribuer à la promotion de la ville d'Albi, un film a été réalisé et projeté en avant-première sur grand écran lors des États généraux le 2 février. Présentant les atouts de la ville en matière de cadre de vie, de patrimoine, d'animations et de développement économique, ce film de 3.40 mn offre un concentré de ce qui fait le dynamisme et l'identité d'Albi. Tourné par le studio albigeois H2G, il est visible sur le site internet et la chaîne youtube de la ville. Il a été mis par ailleurs à la disposition de l'Office de tourisme et de tous les ambassadeurs de la ville qui pourront l'utiliser pour faire la promotion d'Albi auprès de leurs interlocuteurs. Le film sera projeté également aux visiteurs avec à partir de l'été prochain avec de nouvelles images du marathon, de l'Albigeoise et du carnaval.



© H2G



Boris Balizet dans sa brasserie.

Un brasseur de bières artisanales à Fonlabour

Il n'y avait plus de brasseur à Albi. La donne a changé depuis que Boris Balizet a lancé l'été dernier la Brasserie Margot. Cette brasserie artisanale bien équipée est située à Fonlabour en face de la Safra. Boris y brasse quatre bières de style anglo-saxon qui ont déjà séduit la clientèle : *la boudeuse*, *la Rêveuse*, *la Petite Apocalypse* et la petite dernière créée fin d'année, *l'Étonnante voyageuse*, autant de noms qui évoquent chaque fois un chanteur ou une chanson. « *Les bières sont assez originales et offrent de nouvelles saveurs tout en restant très grand public* », précise Boris Balizet. « *Elles ont une légère amertume et un goût assez différent de ce qui existe localement.* » Depuis le début, plus 7 000 litres ont été brassés et mis en fûts ou en bouteilles (33 et 75 cl). Si on peut acheter la bière sur place, il est possible aussi de la déguster dans plusieurs bars, caves et restaurants d'Albi comme O'Sullivan, à la boutique Bières et passion, au Café de la préfecture ou encore au restaurant le Lit bleu. À boire avec plaisir et modération !

[Brasserie Margot. 5 chemin de la Besse à Fonlabour. Vente sur place le vendredi de 17h à 19h et sur rendez-vous. 07 83 38 98 39 brasserie.margot@gmail.com]

La société Safra, spécialisée dans la carrosserie industrielle et ferroviaire, envisage de commercialiser dix Businova en 2017. Rappelons que ces autobus nouvelle génération allient les technologies électrique, hydraulique et thermique. Des villes comme Périgueux et Castres se sont dites intéressées. La société prospecte également au Québec.

Salon du cheval \ Albi accueille le salon du cheval les 3, 4 et 5 mars prochains au parc des expositions. Ce salon sera placé sous le signe de Toulouse-Lautrec en partenariat avec le mTL. De nombreuses animations et activités seront proposées chaque jour aux visiteurs. www.salonducheval-albi.com



Pause Guitare 2017

Pause Guitare a révélé en décembre dernier de nouveaux noms d'artistes attendus pour l'édition 2017 : les Insus, Renaud, Olivia Ruiz, M Pokora, ZZ Top et Soprano. À priori, on n'en saura pas plus avant la soirée d'annonce prévue le 21 février où la programmation complète du festival sera présentée. Le soir même, elle sera en ligne sur le site internet de Pause Guitare. En parallèle se poursuivra la sélection des artistes pour le OFF dont feront déjà partie des jeunes de Talents de quartier. Pour se mettre dans l'ambiance, le livre des vingt ans est toujours en vente avec un retour en images des éditions précédentes. À partir de mars, la carte cashless, qui permet de payer à Pratgraussals sans monnaie, pourra être préachetée via le site internet de Pause Guitare (voir prochain numéro). De quoi préparer déjà quelques belles soirées d'été !

] Dès le 21 février soir, retrouvez le programme complet sur le site www.pauseguitare.net achat des places sur les points de vente habituels (FNAC, Tickenet, Leclerc,...) **]**

L'été c'est bientôt ! C'est le moment de réserver ses places pour le festival Pause Guitare



OUVERTURES

Philippe Fouchac, qui gère déjà un site de vente en ligne de produits gourmands du Tarn (400 références de petits producteurs), vient de reprendre la sandwicherie-saladerie **la Tartinette** au 2, rue de la Croix blanche. Il propose plusieurs formules, notamment le *burger Terroir* composé à partir d'ingrédients du marché couvert.

] **La Tartinette, 2 rue de la Croix blanche. Possibilité de commander par téléphone. Ouvert du lundi au samedi de 10h à 14h30 et de 16h30 à 20h. 07 69 46 54 45** **]**

] À noter aussi le site de **Philippe Fouchac** www.tarn-produits-gourmands.com

Au 6, rue de Saunal, Aurore Bernard a ouvert une boutique de maquillage et de cosmétiques italiens **itStyle**. Outre une gamme de produits (parfums, crèmes, make-up, accessoires,...), elle propose différentes prestations (bar à ongles, bar à make-up, à sourcils...).

] **05 67 67 37 01. Ouvert du lundi au samedi** **]**



Voirie Une nouvelle rue a été créée dans le quartier du Breuil. Située à côté de la rue des Frères Cahuzac, elle a été dénommée rue Léon Daures en hommage à cet architecte albigeois (1877-1973) à qui l'on doit plusieurs monuments comme le temple protestant, la Caisse d'épargne (Jaurès) ou encore le monument aux morts.

Parution Le dernier numéro de la Revue du Tarn vient de paraître. Consacré aux patrimoines tarnais, il évoque notamment le faucon pèlerin et l'histoire de l'association du Vieil Alby (Albi Patrimoine). En vente partout : 15€. Renseignements : archives départementales, 05 63 36 21 00.



Albi zéro phyto!

Depuis le 1^{er} janvier, l'utilisation de produits phytosanitaires par les collectivités locales et les établissements publics est interdite pour l'entretien des espaces verts, des promenades et de la voirie. Cette mesure vise à réduire la présence de pesticides dans le milieu naturel, notamment dans l'eau. L'enjeu est à la fois environnemental et humain, les pesticides étant aussi reconnus comme cancérigènes. Dans ce domaine, la ville d'Albi à travers son service des parcs, jardins et espaces naturels n'a pas attendu cette loi pour réduire depuis plusieurs années sa consommation de produits phytosanitaires. Celle-ci ne représentait en 2016 « que » deux litres et demi de glyphosate pour tous les espaces verts. « *Quand le désherbage est nécessaire, il est donc désormais manuel ou mécanique* », indique Pierre-Marie Sènes, conseiller municipal délégué aux parcs et jardins. « *Il s'agit aussi de penser l'espace public différemment en utilisant le paillage qui réduit la pousse des mauvaises herbes par exemple. La végétalisation au pied des arbres avec des plantes et des fleurs ou encore la création de jardins secs sont également une solution.* » À noter que les jardiniers amateurs seront au 1^{er} janvier 2019 concernés aussi puisque la commercialisation et la détention de produits phytosanitaires à usage non professionnel seront interdites.



À FAIRE

Il est encore temps d'installer dans son jardin, sa terrasse ou son balcon une mangeoire à oiseaux.

Voilà de quoi leur permettre de passer l'hiver dans de meilleures conditions.

Il ne reste plus qu'à y mettre régulièrement des graines et/ou des boules de graisse disponibles en grandes surfaces et magasins spécialisés. Si les amateurs peuvent en bricoler un, plusieurs modèles existent dans le commerce. On peut aussi déjà penser aux nichoirs qui seront bien utiles au printemps. Le blog des parcs et jardins (parcjardin.mairie-albi.fr) propose un plan à télécharger pour en fabriquer (utiliser le moteur de recherche et cliquez nichoirs).

VU?

Historiens et géographes de l'Institut Champollion ont développé un nouvel outil de représentation dynamique afin de visualiser l'évolution du monde connu du VIII^e siècle à nos jours à partir de cartes anciennes. Cet outil s'adresse autant au grand public qu'aux enseignants d'histoire et géographie ou encore aux universitaires.

www.mediatheques.grand-albigeois.fr

OUVERTURES \ **Céline Romero** vient de lancer son activité de diététicienne à domicile. Elle assure un accompagnement personnalisé pour tous publics (personnes âgées, nourrissons, personnes en surpoids, sportifs...) www.celine-diet.com - **06 52 97 20 07** \ **Madrigal**, une nouvelle boutique d'accessoires pour femmes, a ouvert ce mois-ci au 16, rue de l'Oulmet. Bijoux, écharpes, foulards, sacs... et de nouvelles marques sur Albi. Du mardi au samedi de 10h à 12h30 et de 14h15 à 19h (non-stop le samedi). **05 63 00 00 00** \ **L'Albigeoise Aurélie Rodiere** vient d'ouvrir son laboratoire d'audioprothésiste (Aurélie Audition) au 152, boulevard de Lattre de Tassigny. Dépistage gratuit proposé. **05 63 55 87 01**



Emplois et formations pour les jeunes

Le troisième Forum information jeunesse organisé par la ville d'Albi se déroulera le 1^{er} mars de 13h à 19h au Stadium. « *L'objectif de cette manifestation est d'informer la jeunesse dans les domaines de l'emploi et de la formation, d'offrir des propositions de jobs d'été ou de premier emploi, mais aussi des formations par alternance* », rappelle Bruno Crusel, adjoint au maire délégué à la jeunesse. « *Les jobs d'été permettent notamment d'acquérir une première expérience professionnelle et le forum est une belle occasion pour en décrocher un avec la présence de nombreux employeurs.* » Cette année, l'attention sera aussi portée sur la valorisation de la formation par alternance via l'apprentissage, notamment dans les domaines du multimédia et du numérique. « *Nous avons constaté qu'il est souvent difficile pour des jeunes qui souhaitent poursuivre leurs études par le biais de l'alternance de trouver des entreprises susceptibles de les accueillir. Le forum aura l'intérêt de mettre les jeunes en relation avec celles qui sont intéressées.* » Comme l'année dernière, plusieurs associations seront également mobilisées pour favoriser l'engagement des jeunes dans le volontariat et le bénévolat.

[Le forum est ouvert aux jeunes de 16 à 25 ans. Entrée libre et gratuite. Le 1^{er} mars au Stadium de 13h à 19h. www.mairie-albi.fr ou sur le Facebook du carré public]

Des ateliers CV-lettres de motivation / simulation d'entretien d'embauches et relooking sont organisés durant les vacances de février. Inscription gratuite au Carré public ou sur la page Facebook du Carré.
05 63 49 21 50

La ville et la communauté d'agglomération proposeront environ 230 postes de saisonniers pour l'été prochain.



Un Albigeois concurrent d'Eiffel à redécouvrir

Paul Joseph Bodin (1847-1926) a donné son nom à un boulevard d'Albi, mais qui était-il au juste ? Un livre, paru aux éditions Bleu pastel et écrit par Max Assié, répond à cette question en présentant le destin particulier d'un homme de génie devenu architecte et qui fut l'un des principaux concurrents de Gustave Eiffel. Attaché à Albi, où il passa son enfance, il a marqué l'histoire par plusieurs réalisations dont le célèbre viaduc du Viaur construit en 1902. L'ouvrage développe de manière didactique la technique utilisée pour ce pont emblématique. Marié à une Albigeoise, Paul Bodin repose aujourd'hui au cimetière des Planques. Pour l'anecdote, le livre révèle aussi quelques éléments sur son père, Camille Bodin, qui supervisa la construction des églises Saint-Joseph et Notre-Dame-de-la-Drèche. On lui doit également la reconstruction de la voûte du baldaquin de la cathédrale et la restauration de la collégiale Saint-Salvi.

À NOTER

Vous (ou votre enfant) souhaitez rejoindre l'Institut national universitaire Champollion pour la prochaine rentrée, ou vous êtes encore hésitants ? Vous désirez des informations complémentaires sur le contenu des diplômes, le déroulé des études, la vie étudiante ? RDV à la journée portes ouvertes le 1^{er} mars de 14h à 18h sur le campus. Visite, forum des formations, rencontre avec les étudiants et les enseignants, espaces vie étudiante...

[www.univ-jfc.fr]



À CONNAÎTRE

Paul Midy, 27 ans, créateur de l'agence de production de films Hudson Prod, et son frère Loïc, 21 ans, sont des Albigeois passionnés par le cinéma. Originaires du Lot-et-Garonne, ils se sont installés à Albi et réalisent ensemble des courts-métrages où la 3D et les effets spéciaux sont utilisés. Leur dernière création est un film de cinq minutes sur la Cité épiscopale, visible sur le site de la ville. On pourra saluer les premières images assez bluffantes réalisées entièrement en 3D. La musique est aussi de leur composition. Paul a décidé de faire de sa passion son activité et a créé il y a huit mois son entreprise qui propose entre autres ses services pour des films institutionnels et des documentaires. « *Le cinéma est un mélange à la fois d'art et de technique.* » L'équipe compte ne pas en rester là et travaille à de nouveaux projets avec du matériel professionnel. Une fiction tournée à Albi est envisagée...

**[www.hudson-prod.com - 06 99 23 11 73
film sur Albi sur www.mairie-albi.fr]**

À SOUTENIR

L'association Action femmes Grand Sud accompagne bénévolement les femmes de plus de 45 ans qui souhaitent reprendre le chemin de l'emploi ou mener un projet de création d'activité. « *Nous nous adressons aussi à celles qui se sentent seules, en perte de confiance et démunies face à un retour à l'emploi* », explique Christel Lachaume, responsable de l'antenne d'Albi. « *À cet âge, il est difficile de trouver un travail.* » Une équipe de bénévoles professionnels issus du monde de l'insertion et des RH se mobilise et propose à toutes celles qui le souhaitent un dispositif d'accompagnement alternant des temps de travail collectifs et des entretiens individuels, en complément des mesures existantes. « *Parmi les sujets évoqués, nous échangeons sur l'importance de vaincre ses peurs, retrouver confiance en soi, etc.* » Les permanences de l'association sont assurées dans les locaux de la maison de quartier du Patus Crémat.

**[Permanences les lundis
et jeudi - 9h-12h - Patus Crémat
07 69 30 14 13 - 7, rue des Muettes
actionfemmes81@gmail.com]**



**J'ARRIVE DANS VOTRE BOÎTE
AUX LETTRES DEPUIS 20 ANS.
ÇA SE FÊTE, NON?**

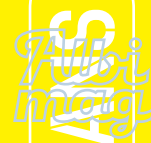



C'est Simon et Pierrette, deux anciens employés de la VOA, qui ont eu l'honneur d'allumer le nouveau four. Celui-ci peut contenir jusqu'à 300 tonnes de verre en fusion.

La VOA voit la vie en verre

Il aura fallu 68 jours aux ouvriers pour démolir l'ancien four numéro 2, le reconstruire et renouveler les lignes de production de bouteilles. Avec ce chantier de 22 millions d'euros qui vient de s'achever après une opération de même envergure en 2015 sur le four 1, la VOA dispose désormais d'installations neuves. Benoît Chatillon, son directeur, a de quoi être très optimiste quant à l'avenir. *« Ce chantier permettra d'être plus compétitif, d'accroître la flexibilité de la production (jusqu'à dix bouteilles différentes fabriquées en même temps NDLR), d'améliorer les conditions de travail, mais aussi de réduire l'empreinte environnementale du site. »* À raison d'une moyenne de 800 000 à un million de bouteilles produites par jour, la VOA renforce sa place sur le marché international, notamment sur le haut de gamme. Sans le savoir, les Albigeois contribuent un peu à son activité en pensant à recycler leur verre ; celui-ci est en effet valorisé par la VOA... et transformé à nouveau en bouteilles dans les teintes verte, feuille morte et cannelle...

À savoir : des visites de la VOA sont régulièrement organisées par l'Office de tourisme d'Albi. 05 63 36 36 00

Cours UPT \ *L'Histoire d'Albi* par Gérard Alquier à partir du 21/02. *Mythes et Mythologie* par Yves Royer à partir du 23/02, de quoi découvrir la signification des mythes et leur influence sur notre culture. *Création de site internet à la portée de tous* à partir du 03/03. *Voyage d'Ispahan à Téhéran* du 4/3 au 15/03 en lien avec le cycle de cours *De la Perse à l'Iran*. **05 63 38 13 95**

Palmarès \ *Où fait-il bon vivre et travailler en France ? Le palmarès 2017 établi par le magazine L'Express sur 98 agglomérations place Albi dans le trio gagnant pour le classement Sud Ouest avant Pau et après Limoges. La ville s'en tire très bien pour les critères relatifs au cadre de vie, à l'accès à la culture, aux transports en commun, à l'environnement sain ou encore à l'immobilier abordable. Des arguments de poids pour les candidats au changement...*

Et si on pitulait ?

Au 44, rue Croix verte, enfants et adultes s'en donnent à cœur joie durant les ateliers de l'association *Pitule&Bidouille* créée en novembre dernier. On y fabrique des gants lumineux, on invente des jeux vidéo, on monte son propre robot tout en s'amusant et en apprenant. *« L'idée de départ est de favoriser l'accès au numérique au plus grand nombre tout en y associant d'autres savoir-faire comme la couture, la menuiserie ou la vidéo »*, explique Yassine Benqadi, coordinateur des ateliers. Voilà une manière d'appréhender le monde numérique de manière ludique et pédagogique ! Les modules d'initiation sont organisés le mercredi après-midi et soir. Les participants expérimentent, progressent à leur rythme, testent, assistés si besoin par l'animateur. *« Tous se régulent. À la fin, il y a toujours un résultat concret à la clef car les modules se veulent toujours très pratiques. »* Ici, on est plutôt pour les logiciels libres et contre l'obsolescence programmée. Avec quelques matériels simples et peu coûteux, les participants peuvent vraiment prendre du plaisir. Pourquoi s'en priver ?

Ateliers à partir de 7 ans et +. Séances pour adultes. contact@pituleetbidouille.org www.pituleetbidouille.org

Des ateliers pour tous les âges où bidouiller est un plaisir.





Des tee-shirts originaux où Albi défie les grandes capitales.

Albi écrit en lettres « Kapitales »

C'est le journal *le Parisien* qui en a récemment fait écho dans ses colonnes, témoignant de l'intérêt porté pour cette info originale. L'initiative de créer des tee-shirts reprenant les noms de grandes capitales mondiales associées à des villes de France comme Albi, on la doit à deux Albigeois, Henrick Thouvenin et Roland Lévêque, qui ont créé la marque Kapitales avec de nombreux produits déclinés sur le même principe (sweats, mugs, magnets, sacs, et bientôt tabliers...). Lancée fin de l'année dernière, la petite entreprise baptisée 31e siècle voit grand et loin.

Avec des projets à l'international en cours, elle couvre déjà plusieurs villes françaises où des boutiques branchées proposent leurs articles imprimés à Saint-Juéry. À Albi, on peut les trouver à Pouic Land, au Sens des choses et à la boutique Souvenirs d'Albi tenue par Roland Levêque.

www.kapitales.com

UMT \ Le centre de rééducation au Castelvieu fait l'objet actuellement d'importants travaux d'un montant de 14 millions d'euros. Ce chantier permettra au site d'augmenter sa capacité d'accueil (de 120 place à 160...), d'améliorer l'accueil et les soins des patients. Les travaux s'achèveront courant 2018.

Nouveaux arrivants \ L'association AVF du Grand Albigeois dont l'objectif est de favoriser l'intégration des nouveaux arrivants à travers des activités et animations, assure une permanence d'accueil à la Ferme de Pratgraussals, 104 rue de Lamothe le mardi et le vendredi de 14h30 à 17h (sauf vacances scolaires). **Contact : 05 63 60 58 02**

Atlantis \ Le centre aquatique sera fermé pour vidange du 20 au 26 février prochain.

Humanitaire

L'association albigeoise *Grandir en Haïti*, qui soutient un foyer pour enfants, organise son AG le 25 février à 14h30 à la maison de quartier de Pélissier. Ce sera l'occasion de faire le bilan des actions menées en France et à Haïti. Mais pour pérenniser les actions engagées, l'association recherche de nouveaux bénévoles.

06 10 58 27 67 – grandirenhaïti81yahoo.fr

Un artisan distingué

À 43 ans, Franck Fauré, tapissier décorateur d'art à Albi, a obtenu la deuxième place au concours départemental des métiers d'art. La rénovation d'un fauteuil Napoléon III capitonné lui a valu les félicitations du jury. Alors qu'il s'apprête cette année à reprendre l'entreprise familiale, qui fête ses 70 ans cette année, il compte bien tenter en 2018 le concours de meilleur ouvrier de France. Son savoir-faire est néanmoins déjà reconnu en Albigeois comme en témoignent certaines réalisations traditionnelles autant que contemporaines, que ce soit au Théâtre des Lices, à la médiathèque ou au palais de justice. Pour découvrir son savoir-faire, le public peut aussi profiter des portes ouvertes de l'atelier-boutique avenue de Gaulle organisées pour les prochaines Journées des métiers d'art début avril.

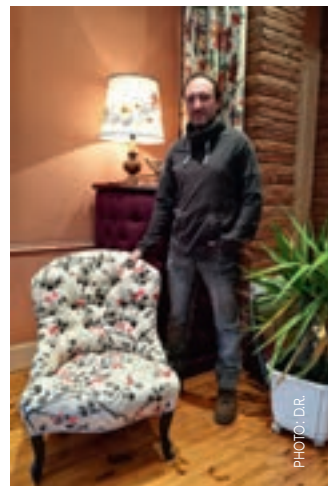



CE QU'IL FAUT RETENIR



❶ **Musée de la mode.** L'exposition temporaire du Musée de la mode a accueilli en 2016 un peu plus de 18 000 visiteurs soit une progression de 23,9% par rapport à 2015. La prochaine exposition est à découvrir à partir du 30 mars sur le thème « *Morceaux choisis. Cinq ans d'acquisition.* »

❷ **L'École des mines d'Albi** enregistre une belle progression sur les principaux critères d'évaluation du **palmarès 2017 des écoles d'ingénieurs** parus dans le magazine *l'Étudiant*. Elle se distingue au niveau de la proximité avec les entreprises et l'ouverture internationale. Ces résultats résultent de la stratégie de développement de l'École des mines qui vise à accroître ses effectifs et développer son attractivité.

❸ **Le magazine l'Étudiant** a analysé cette année encore les taux de réussite en licence des universités sur trois ans. Cette bonne nouvelle vient confirmer la dynamique de l'enseignement supérieur albigeois : l'institut national universitaire Champollion fait à nouveau partie des universités présentes sur le podium. Preuve en est que la notoriété et la grandeur d'une université ne suffisent pas. Les quelque 4 000 étudiants que compte Champollion l'ont bien compris.

❹ **Conseil municipal.** Le prochain se tiendra le 27 février à 18h salle des États albigeois. La séance sera enregistrée et visible sur www.mairie-albi.fr

EN BREF

\\ L'Agence nationale des chèques vacances (ANCV) et la ville d'Albi ont signé une convention de partenariat pour promouvoir auprès des jeunes le programme *Départ 1825* qui propose une offre de séjours variée à petits prix pour les jeunes de 18 à 25 ans ainsi que des aides représentant jusqu'à 150 euros par personne pour ses vacances. De quoi permettre aux jeunes de partir plus facilement en France ou en Europe.
Voir : depart1825.com

\\ Un film documentaire de 52 minutes sur la Mappa mundi d'Albi sera réalisé et diffusé sur France 3 en 2017.

\\ Les soldes d'hiver s'achèveront le 21 février. Encore de belles affaires à saisir dans les commerces albigeois.

\\ Durant les vacances scolaires (jusqu'au 20 février), la ville d'Albi propose une palette d'activités pour les jeunes. Renseignements au Carré public et sur www.mairie-albi.fr

\\ Jean-Michel Bouat, conseiller municipal délégué aux quartiers Ouest Pointe de Marre, assure désormais ses permanences le premier samedi du mois à la maison de quartier du Castelvieu de 10h à 12h.

\\ Comme la loi le permet désormais, les commerces de détail peuvent ouvrir exceptionnellement dans la limite de douze dimanches par an par décision du maire après avis du conseil municipal. Pour les commerces (hors jeux, auto, équipements du foyer) non compris dans la zone touristique (où il est possible d'être ouvert tous les dimanches), la ville d'Albi a proposé les jours suivants : les 2, 9, 16, 23 et 30 juillet, 6, 13 et 20 août ainsi que les 17 et 24 décembre.



La descente du Tarn par quatre plongeurs



Grâce aux archives de l'INA, une page d'histoire d'Albi sera présentée régulièrement dans Albimag avec un lien vers le site internet de la ville où un lien vers la vidéo est indiqué.

La nage en eau vive est une activité sportive qui s'est aujourd'hui démocratisée. Descendre le cours d'une rivière à l'aide d'un flotteur en se propulsant avec des palmes est souvent pratiqué l'été par les touristes. Dans les années 1960, l'activité était plutôt à ses balbutiements. Un des premiers à relever le défi fut Louis Lourmais qui descend la Garonne en 1963. En 1966, quatre nageurs tentent la descente du Tarn de Sainte-Enimie à Albi, soit presque 200 km. Leur aventure est médiatisée à travers l'émission télévisée Les Coulisses de l'exploit diffusée le 13 juillet 1967 par l'ORTF. Le reportage de treize mi-

nutes retrace les dix jours de descente dans une eau à 11°C. Avec des sacs étanches qui leur servent pour ranger leurs affaires et se protéger des rochers, les quatre nageurs en combinaison de plongeurs parviennent sans trop de blessures à Albi où s'achève le reportage. Des images assez spectaculaires qui invitent à ne pas reproduire cette expédition périlleuse...

Les Coulisses de l'exploit étaient une émission télévisée mensuelle d'informations sportives diffusée d'abord sur RTF Télévision puis sur la première chaîne de l'ORTF du 13 décembre 1961 au 16 août 1972.

[Voir la vidéo sur www.albi-mairie.fr ou www.ina.fr]



L'Ina a été créé en 1975 et assure le service de la recherche, des archives des télévisions et des radios publiques. Il conserve actuellement 14 700 000 heures de documents télé et radio issues de 123 chaînes de télé et de radio. Le site www.ina.fr est la plate-forme vidéo grand public qui permet de visionner, de commenter et de partager plus de 350 000 émissions télé et radio soit plus de 45 000 heures.



Les locomotives des quartiers

La ville compte une vingtaine d'associations de quartier: qui sont-elles, que font-elles, à quoi servent-elles ?

On les connaît pour les fêtes et les repas de quartier qu'elles organisent, mais aussi pour les activités de loisirs qu'elles proposent tout au long de l'année. Pour la plupart, elles sont nées à l'initiative d'une poignée d'habitants qui voulait contribuer à la préservation de son cadre de vie, animer son quartier et favoriser le vivre ensemble. L'association de quartier du Breuil- Mazicou-Fontanelles-Fonvialane, par exemple, a été créée au début des années 70 pour préserver les intérêts collectifs des habitants suite à la construction de la centrale thermique de Pélissier. Encore aujourd'hui, les associations de quartier, en prise directe avec le terrain, sont un relais des pouvoirs publics par rapport à certains sujets de la vie quotidienne. Elles sont d'ailleurs représentées dans les conseils de quartier et s'expriment lors des réunions publiques. Stéphane Dupré, trésorier de l'association Bellevue-La Rachoune en témoigne: « *Il s'agit pour notre association d'être un interlocuteur pour les élus de la ville et de faire avancer certains*

projets. C'est aussi une manière de participer à la vie du quartier. »

« Les associations de quartier sont un des meilleurs remèdes contre le repli sur soi et l'individualisme. »

ciations "généralistes" avec une dimension intergénérationnelle. » La plupart des associations de quartier proposent une palette d'activités de culture et de loisirs (voir site internet de la ville). Pour les soutenir dans leur fonctionnement, la ville apporte des subventions, prête du matériel et met à disposition des locaux. Les maisons de quartier sont souvent le point d'ancrage de ces associations. Pour répondre aux besoins, des rénovations sont menées depuis plusieurs années par la ville d'Albi. En 2017, c'est la maison de quartier du Rudel qui va faire l'objet de travaux d'extension et de modernisation.

DES ASSOCIATIONS INTERGÉNÉRATIONNELLES

Malgré tout, la dimension loisirs prédomine et reste la plus connue. L'association de quartier la Mouline-Le Gô a été ainsi créée il y a un an pour participer au dynamisme d'un quartier en pleine évolution avec l'ouverture du Domaine de la Mouline. « *Les associations de quartier contribuent à l'animation à travers de nombreux temps forts qui ponctuent l'année; ce sont de véritables locomotives* », souligne Enrico Spataro, adjoint au maire délégué à l'animation et à la vie des quartiers. « *Par leur raison d'être, elles se distinguent de toutes les autres associations car elles s'adressent à tous les habitants sans distinction. Elles sont de fait des asso-*

EN CHIFFRES

(2016)

- * **23 associations de quartier**
- * **5 associations de commerçants de proximité**
- * **71 manifestations organisées par les associations de quartier dont :**
 - * **11 repas de quartier**
 - * **10 fêtes de quartier**
 - * **9 fêtes de fin d'année**
 - * **12 vide-greniers**
 - * **8 apéro-concerts**

Le repas du 1^{er} mai lors des fêtes de la Renaudie.



FACTEURS D'INTÉGRATION

En faisant se rencontrer des gens de tous horizons, les associations de quartier sont un des meilleurs remèdes contre le repli sur soi et l'individualisme. « *Il est nécessaire que les gens se parlent et instaurent de nouvelles relations de voisinage et de quartier où convivialité rime avec solidarité* », insiste Enrico Spataro. « *Cela exige cependant la volonté de chacun de vouloir partager une activité ou un engagement avec d'autres.* » L'implication de bénévoles est ici indispensable pour que vivent les associations de quartier. « *Il faut saluer tous ceux qui ne comptent pas leurs heures, y compris ceux qui donnent ponctuellement un peu de leur temps. L'essentiel est de participer.* » C'est le cas de Laurent Velten, arrivé à Albi il y a quatre ans et qui s'est investi dans l'association Castelviel.com. « *Je voulais contribuer au bien vivre ensemble dans le quartier et favoriser le lien entre habitants. C'est tout de même mieux que de rester chacun devant sa télé.* »

POURQUOI PAS VOUS ?

Si les retraités représentent une majorité de bénévoles, des jeunes



Dans le quartier du Rudel, la convivialité n'est pas un vain mot.

À SAVOIR

Pour informer les Albigeois sur l'actualité des associations de quartier, Albimag (30 000 exemplaires et le site internet de la ville) sont de bons vecteurs de communication. Des pages dédiées à l'actualité des associations sont à leur disposition (Le coin des assos, l'agenda, les pages Quartiers...).

Il est conseillé de contacter la rédaction au plus tard le 10 du mois afin que les informations puissent dans la limite des places disponibles être intégrées dans le prochain numéro. 05 63 49 10 49 - [albimag@mairie-albi.fr]

s'investissent aussi et apportent de nouvelles idées, des compétences et un autre regard sur leur quartier. Le renouvellement reste néanmoins un problème, beaucoup de bénévoles ne voulant pas s'investir dans les postes à responsabilité. Pour mutualiser les moyens et créer des synergies, les associations de quartier s'associent parfois pour certains projets ou évé-

nements. « *Il y a des passerelles à inventer, des échanges de savoir-faire à imaginer, du matériel à se prêter* », indique l'élue. La prochaine fête des associations sera évidemment l'occasion de bénéficier d'une belle visibilité. Les associations de quartier pourront à la fois présenter leurs activités et chercher de nouveaux adhérents et bénévoles.

Un exemple à suivre

L'association de quartier de la Renaudié, la plus importante avec plus de 500 adhérents, est aussi une des plus anciennes. « *Elle a été créée en 1988 grâce à quelques habitants qui avaient l'envie de s'engager ensemble pour leur quartier* », raconte Enrico Spataro qui était là aux prémices du comité de quartier. « *Nous avons commencé par faire du porte-à-porte pour recueillir les attentes des gens. C'est de là qu'est partie l'idée d'un repas de quartier le 1^{er} mai. La première année, plus de 400 personnes y ont participé.* » On connaît la suite qui a inspiré d'autres associations de quartier.

Le programme des manifestations du printemps et de l'été organisées par les associations de quartier sera diffusé dans le numéro d'Albimag du mois de mai. Pensez à communiquer assez tôt les informations au service Vie des quartiers [05 63 49 11 24]

BUDGET 2017

EN IMAGES ET EN PROJETS



SPORTS

- Aménagement de la **plaine des sports** : **318 000** euros (parking, abords, auvent)
- Rénovation du **gymnase Rochegude** : **100 000** euros
Rénovation des **vestiaires de la base de loisirs de Cantepau** : **86 000** euros
- Réfection des enrobés du **Stadium** : **40 000** euros
- Réfection du manège du **centre équestre** : **80 000** euros
- Travaux au **stade Rigaud** : **76 000** euros
- Autres travaux pour les équipements sportifs (Stadium, Mazicou, Cosec, etc) : **150 000** euros

ENFANCE-JEUNESSE

- Construction du **restaurant scolaire de la Viscose** : **865 000** euros
- Poursuite du programme de **développement numérique des écoles** : **70 000** euros
- Isolation du **groupe scolaire Mazicou** : **383 000** euros
- Rénovation intérieure de la **crèche Mosaïque** : **110 500** euros
- Mise en sécurité du **centre de loisirs de la Mouline** : **35 000** euros
- Autres **travaux dans les écoles** : **205 000** euros



PATRIMOINE-CULTURE

- Restauration de la collégiale **Saint-Salvi** (peintures de la crypte, maîtrise d'œuvre de la chapelle Saint-Louis...) : **257 000** euros
- Restauration de la toiture de l'église **Saint-Joseph** : **142 000** euros
- Poursuite pour la rénovation du **Théâtre des lices** : **125 000** euros





SÉCURITÉ

- Création de nouveaux locaux de la **police municipale : 615 000 euros**
- 2^e phase de **vidéoprotection : 280 000 euros**

QUARTIERS

- Renouvellement urbain du quartier de **Cantepau** (aménagement piétonnier) **180 000 euros**
- Rénovation du mur de soutènement du **parc Rochegude : 350 000 euros**
- Aménagement du **parc de la Viscose** (Renaudié) : **85 000 euros**
- Restructuration du **mail de Rayssac 2 470 000 euros**
- Aménagement de la **halle du Castelvieu : 450 000 euros**
- Création de gradins à la **maison de quartier de Cantepau : 85 000 euros**
- Extension de la **maison de quartier du Rudel : 385 600 euros**
- Extension de la **maison des services publics à Cantepau : 392 500 euros**
- Autres travaux dans les maisons de quartier (Madeleine, Ranteil et Rayssac) : **80 000 euros**



ÉQUIPEMENTS

- Création de la **salle événementielle de Pratgraussals : 7 750 000 euros**
- Construction de la nouvelle **station de production d'eau potable : 17,4 millions** d'euros (financement par les budgets annexes de la régie Eau des communes d'Albi, Saint-Juéry, Arthès et Lescure).
- Réfection des allées du **cimetière des Planques : 100 000 euros**





La renaissance des palais royaux

En dix ans, la coopération décentralisée engagée entre Albi et Abomey, a permis, outre les projets menés autour de l'eau et de l'éclairage, de sauvegarder des bâtiments des palais royaux, classés au patrimoine mondial. Le maître d'œuvre de ces opérations est l'association CRATERRE, spécialiste de la construction en terre.



Le temple central du couvent Djénan, avant (à gauche) et après les travaux de restauration (à droite).



Le couvent de Djénan abrite une quinzaine d'habitants et accueille des personnes en formation.

Depuis le début de la coopération décentralisée en 2005, l'attention portée au patrimoine des palais royaux d'Abomey, où se succédèrent de 1625 à 1900 les rois du Dahomey, a toujours été une des priorités de la ville d'Albi. Pour agir efficacement sur place, elle a confié à CRATERRE le soin de coordonner plusieurs opérations de réhabilitation. Centre international de la construction en terre, CRATERRE est l'interlocuteur idéal pour ce genre de projets. À la fois association et laboratoire de recherche de l'École nationale supérieure d'architecture de Grenoble, il regroupe une équipe pluridisciplinaire et internationale, composée de chercheurs, professionnels et enseignants. « Depuis les années 80, CRATERRE mène des projets pilotes à Abomey où les palais royaux,

construits en terre, étaient à l'époque menacés de disparition », explique Thierry Joffroy, président de CRATERRE. « En appui à des équipes locales, l'association a apporté son savoir-faire et ses compétences sur la construction en terre pour préserver ce patrimoine inscrit à l'Unesco. Nous avons ainsi préparé un plan de gestion du site publié en 1998 ; il s'agissait du premier en frique ».

Une seconde vie pour le couvent

Les deux premières opérations financées par la ville d'Albi concernaient la restauration de la porte du palais du roi Agadja et la remise en état du quartier de Dossoémé qui abrite des femmes, possédant, selon les croyances locales, le don d'incarner les esprits des rois

défunts. Le dernier chantier en date est la réhabilitation du couvent vaudou de Djénan où de nouveaux travaux sont sur le point de s'achever. CRATERRE a réalisé à chaque fois une expertise des lieux et coordonné l'ensemble des travaux. « Comme pour le quartier de Dossoémé, le couvent de Djénan est un lieu de vie », indique Claude Lecomte, conseiller municipal délégué aux relations internationales et à la coopération décentralisée. « En rénovant les bâtiments et en améliorant les conditions de vie, nous participons ainsi à la revitalisation de ces sites encore habités. » Même s'il reste encore beaucoup à faire, le site retrouve un certain dynamisme. Pour Albi et pour Abomey qui participe au suivi des chantiers, c'est une belle réussite.



© CRATERRE



© CRATERRE

État, avant et après les travaux de restauration de la tombe symbolique du roi Agadja et de son épouse, la reine-mère du roi Tegbessou, fondatrice du couvent.



© CRATERRE



© CRATERRE

Les travaux prévoyaient la réfection des toitures, le réaménagement intérieur des bâtiments et la mise en place de collecteurs d'eau pluviale. Ici, photos avant et après chantier de réhabilitation du logement des femmes chargées d'assurer la formation.



© CRATERRE



© CRATERRE

La porte d'entrée du couvent avant (à gauche) et après restauration. La toiture a notamment été totalement reprise.

La publication de deux ouvrages sur Abomey a également permis de mettre en valeur l'histoire du royaume d'Abomey ainsi que son patrimoine immatériel.



LE CARNAVAL 2017



62^e
CARNAVAL
D'ALBI



190 MÉTIERS
NOMBRE DE
STANDS/MANÈGES
À LA FÊTE FORAINE

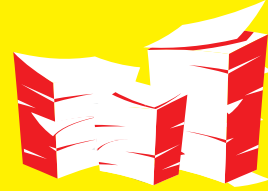

4 TONNES
DE PAPIER
UTILISÉES POUR
LES CHARS



1 MOIS
DURÉE POUR
RÉALISER
UN CHAR



7
NOMBRE DE PERSONNES
RÉALISANT LES CHARS
(AVEC LES BÉNÉVOLES)



6
MÈTRES
HAUTEUR
DU CHAR
LE PLUS HAUT



100
NOMBRE DE
PERSONNAGES
FABRIQUÉS
POUR LES
CHARS

16

NOMBRE
D'ASSOCIATIONS
DÉFILANT



10 NOMBRE
DE CHARS

You
Tube

YOUTUBE:/mairiealbi

Comment ça marche un conseil municipal ?

Instance démocratique de la ville où se réunit l'assemblée délibérante avec le maire et les élus, le conseil municipal répond à une réglementation très précise. Explications.

Le conseil municipal a d'abord pour but de permettre le débat démocratique et le vote des grandes orientations de la politique communale. Comme l'indique le Code général des collectivités territoriales, il règle les affaires de la commune par des délibérations. Avant toute séance du conseil, sont définis les dossiers à aborder. C'est à partir de la liste de délibérations qu'est établi l'ordre du jour du prochain conseil. Des élus de la majorité selon leurs délégations et des représentants de l'opposition se réunissent en commissions pour examiner les projets de délibérations et les questions soumises au conseil. Les commissions émettent un avis consultatif.

Lors du conseil présidé par le maire, chaque délibération est étudiée et présentée par l' élu référent avant un éventuel débat et le vote. Pour qu'elle soit adoptée, un nombre minimal d'élus

(un quorum) doit être présent et le vote doit recueillir l'accord de la majorité des élus. On peut voter pour, contre ou s'abstenir. Le maire peut néanmoins prendre des arrêtés qui n'ont pas besoin d'être votés en conseil, notamment dans les domaines relatifs à la police municipale, l'urbanisme et la gestion du personnel. Il peut s'agir par exemple d'un arrêté relatif à la circulation, à la délivrance d'un permis de construire ou au recrutement d'agents municipaux.

Le conseil municipal se réunit au moins une fois par trimestre (en moyenne six ou sept séances sont organisées chaque année à Albi dans la salle des États albigeois à l'hôtel de ville, traditionnellement à 18h, le lundi). Les conseils municipaux sont ouverts au public (dans la limite des places disponibles) et à la presse. Depuis peu, ils sont enregistrés et retransmis en

différé sur le site internet de la ville. Seuls les élus sont autorisés à prendre la parole. La durée d'un conseil est variable en fonction du nombre des délibérations (autour de cinquante) et des dossiers évoqués. Un compte-rendu de la séance est disponible sur le site internet de la ville.



EN CHIFFRES

* **43 élus** (dont 32 de la majorité)

* **50 maires** depuis 1790

PROCHAINS CONSEILS*

Lundi 27 février

Lundi 24 avril

Lundi 26 juin

Lundi 25 septembre

*sous réserve de modification



Nouvelle dynamique à la Maison de quartier de Cantepau

Équipement de proximité dédié à l'animation et à l'accueil du public, la maison de quartier de Cantepau rayonne aussi à l'échelle de la ville grâce à une programmation de spectacles, une palette d'activités et la médiathèque-ludothèque.

Le 3 décembre dernier, 200 personnes assistaient au spectacle de flamenco proposé par l'association Flamenco pour tous à la maison de quartier de Cantepau. Quelques jours plus tard, le concert *La mal coffée* réunissait autant de monde. La diversité des spectacles attire aujourd'hui une population originaire de toute la ville et au-delà. Rien qu'en 2016, elle aura accueilli 11 000 spectateurs. La salle offre un très bon niveau d'équipement et accueille d'ailleurs depuis plusieurs années des spectacles de la Scène nationale. En 2017, des gradins seront installés pour améliorer le confort des spectateurs et rendre la salle plus modulable. « *La maison de quartier est là pour favoriser l'accès à la culture, aux arts et aux sports* », rappelle Enrico Spataro, adjoint au maire délégué à l'animation et à la vie des quar-

tiers. « *Elle constitue en cela un des éléments d'attractivité de la ville avec son offre culturelle et ses nombreuses activités rendues possibles par différents espaces dédiés à la pratique du sport, de la danse ou d'activités artistiques.* » La présence d'une équipe d'agents municipaux motivés et d'associations impliquées permet d'animer tout au long de l'année cet espace de convivialité.

Au service des habitants

La dynamique de la maison de quartier s'inscrit aussi en toute logique dans le programme de rénovation urbaine engagée par l'État, les collectivités et leurs partenaires. L'ouverture au printemps des commerces boulevard Lannes va créer de nouveaux flux et faire de ce secteur un pôle d'attractivité commerciale et culturelle.

La maison de quartier et la maison des services publics, désormais gérées par une même direction, permettront une meilleure lisibilité de l'action municipale à Cantepau dans une logique partenariale. « *Des rapprochements sont aussi à l'étude avec le centre social. Il s'agit là encore d'optimiser et de mutualiser les moyens au service des habitants* », explique Enrico Spataro. Une réflexion est aussi engagée pour faire évoluer le festival du Printemps des cultures en associant encore davantage les habitants.

Quelques forces vives de la maison de quartier dans la salle de spectacles.



En chiffres

- * **1985** ouverture
- * **2 300 m²** de surface
- * **6 jours d'ouverture** par semaine
- * **3 journées non-stop** de 8h à 20h du mardi au jeudi
- * **30 associations partenaires**
- * **40 disciplines ou activités** (sport, musique, danse, loisirs, etc.)
- * **1 500 participants** réguliers aux activités
- * **200 places** dans la salle de spectacles
- * **11 000 personnes accueillies** sur les événements annuels (expositions, spectacles, bals, concert...)

Cinq réunions entre habitants et élus

La ville d'Albi évolue : aménagements structurants, nouveaux habitants, nouveaux entrepreneurs, événements culturels et sportifs... C'est parce que l'actualité d'Albi est riche, que l'équipe municipale a souhaité organiser en mars cinq réunions publiques auxquelles tous les Albigeois sont conviés. « Ces réunions seront d'abord des moments d'échange et d'information », explique le maire Stéphanie Guiraud-Chaumeil. « Pour les élus, elles seront aussi une autre façon de rencontrer les habitants pour discuter des projets réalisés et à venir à l'échelle des quartiers, de la

ville et plus largement de l'agglomération. Il s'agit aussi de recueillir les remarques, questions et suggestions des participants. Ces réunions arrivent par ailleurs au terme de trois années de mandat et permettront de faire un premier bilan tout en évoquant l'avenir. » Partant du principe que l'amélioration du cadre de vie est l'affaire de tous les Albigeois, la parole est voulue libre dans le respect de chacun. « Ces cinq rencontres pourront alimenter les prochains conseils de quartier prévus en fin d'année », souligne Laurence Pujol, adjointe au maire déléguée à la démocratie participative. « En cela, elles sont bien complémentaires aux autres outils dont dispose la ville pour être à l'écoute des habitants. » La soirée s'achèvera par un temps de convivialité durant lequel il sera possible de poursuivre la discussion.

Réunion publique dans le quartier de la Madeleine.



À SAVOIR

Les dates et les lieux des réunions publiques seront communiqués au cours du mois de février sur le site internet de la ville et dans le prochain numéro d'Albimag de mars.

TRAVAUX DU MOIS

Pont de la République

reprise des maçonneries extérieures

Avenue Kennedy

réfection des trottoirs

Rue du commandant blanché

réfection des trottoirs

Boulevard Andrieu

réfection des trottoirs devant les restaurants du rond point de la caisse d'épargne.

Rue de la Mouline

enfouissement des réseaux aériens

Rue Branly

enfouissement des réseaux aériens et création du réseau d'éclairage public

Cité nouvelle des Issards

aménagement de la voirie et des réseaux

EN COURS OU FINI

Réfection de la place Pelloutier



Isolation acoustique du skatepark au Carré Public

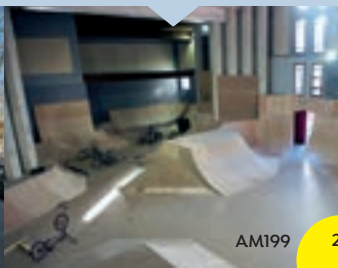

Mise en place de panneaux de signalisation aux Cordeliers.

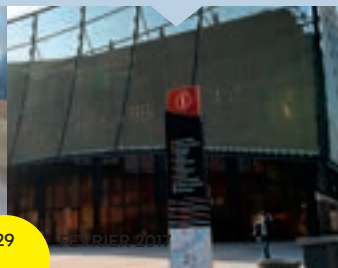

Rénovation des vestiaires Mazicou

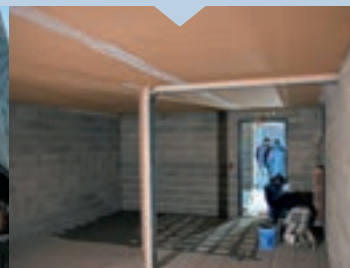



Où est-ce ?

À Albi, bien sûr. Mais reconnaissez-vous l'endroit où ces photos ont été prises ?



© Mopy

Le mois de février étant celui du carnaval, il nous semblait amusant de présenter cette photo d'archives datant de 1951. À voir les ombres sur les pavés des spectateurs et ces deux enfants qui mettent leur main en visière pour ne pas être éblouis, le soleil était de la partie ce jour-là pour cette course de voitures à pédales. En revanche, la température ne devait pas être bien élevée ; le public comme les participants sont habillés chaudement. On peut imaginer que la course est sur le point de démarrer ; la presse fait une dernière photo avant le départ. Les pilotes, eux, mains sur le volant, sont prêts à filer sur le pavé albigeois. Peut-être certains se reconnaîtront-ils...



© DR

Sur cette carte postale datant de 1907 (110 ans nous séparent de cette photo), la statue Lapérouse érigée depuis 1853 domine une large esplanade qui semble avoir été refaite, de jeunes arbres viennent d'ailleurs d'être plantés. À droite, on reconnaît le palais de Justice, et en arrière-plan le clocher de Sainte-Cécile. On devine au fond le ravin du Bondidou qui n'est pas encore comblé. Le Bondidou coule en contrebas et la fontaine de Verdusse est encore en service.



© Mopy

Après la photo sur les immeubles de Lapanouse, en voilà une nouvelle tout aussi intéressante sur un autre quartier albigeois : Veyrières. Le chantier de la tour à droite constitue un indice précieux pour déterminer la date : 1966 ! De prime abord, les autres immeubles sont difficiles à reconnaître tant ils ont été transformés par la dernière rénovation au début des années 90. La barre vue de face (à côté du chantier, rue Alphonse Daudet) date de 1964 et celle qui lui est perpendiculaire date de 1965. Les deux ont reçu un étage en plus en 1993. En revanche, la barre située à l'arrière, rue Mistral, a été démolie pour faire place à quatre tours identiques au début des années 90. Enfin, la tour du fond à gauche, construite en 1965, a également fait l'objet d'une rénovation, mais sans ajout d'étages.



ABC Com/Denis Günther

Près de 700 tonnes de terre seront utilisées pour le parcours.

Des courses spectaculaires au parc des expos

SuperEnduro : vous connaissez ? Ce sport comparable au motocross se pratique généralement en hiver en salle sous forme de courses assez spectaculaires tant le circuit est semé d'embûches : troncs d'arbres, tas de pierres, de terre et de sable, piscine, ... Le 18 mars à partir de 20h, le parc des expositions sera pour l'occasion transformé en un terrain de jeu grandeur nature pour la soixantaine de pilotes internationaux participant à la finale du championnat du monde de SuperEnduro et au championnat d'Europe organisés par le Moto club du circuit d'Albi (connu pour le superbike) et la société ABC Communication. Une première à Albi ! Tout le grand hall sera occupé par les gradins (4 000 places) et le circuit. Au total huit courses s'enchaîneront avec à chaque fois quatorze pilotes sur la grille de départ. Show garanti sur cette arène où les pilotes s'affronteront sur un parcours du combattant de 350 mètres environ. Pour l'occasion, dix-huit chaînes diffuseront l'événement dans près de 140 pays. Une belle médiatisation pour Albi sans oublier les réseaux sociaux et la presse.

[Superenduro, le 18 mars à partir de 20h. Possibilité d'assister aux essais qualificatifs dès 12h avec un billet privilégié.

www.superenduro.org (nb de places limité) Billets sur Ticketmaster – France Billet – Leclerc, etc]

LES GRANDS ÉVÉNEMENTS 2017 AU CIRCUIT D'ALBI

- **PORSCHE CLUB MOTO SPORT**
du 7 au 8 avril
- **TOUR AUTO**
28 avril
- **ALBI ÉCO RACE**, course de véhicules électriques,
du 12 au 14 mai
- **HOLLY RUN**
(course à pied en couleurs)
le 21 mai
- **COURSE CYCLISTE L'ALBIGEOISE**
du 26 au 28 mai
- **CHAMPIONNAT DU MONDE CYCLOSPORTIVE UCI « GRAN FONDO »**
du 24 au 27 août
- **73° GRAND PRIX**
du 9 au 10 septembre
- **FINALE DU CHAMPIONNAT DE FRANCE DE SUPERBIKE**
22-23 et 24 septembre
- **GRAND PRIX CAMION**
du 14 au 15 octobre



festival
**-PAVSE-
GVITARE**

DU 4 AU 9 JUILLET 2017



N°24
ALBI





Des Albigeois solidaires et ouverts aux autres

La solidarité se vit à Albi de manière souvent diverse. Exemple avec quatre Albigeois engagés dans des actions caritatives et sociales.

Interviews



Élodie Bataille bénévole au Samu social Croix Rouge antenne d'Albi

« Je fais partie de la quarantaine de bénévoles qui, tout au long de l'année, assurent chaque semaine des maraudes de nuit à Albi. Nous rencontrons en moyenne à chaque fois une quinzaine de personnes sans domicile fixe. Nous leur proposons de quoi manger et de quoi se réchauffer, mais aussi une oreille attentive. Nous ne sommes pas dans l'assistanat, mais d'abord dans une démarche d'échange. La maraude est source de belles rencontres et permet de poser un autre regard sur des personnes souvent isolées et oubliées. »

Maggy Lostec bénévole au Fil de soi

« Je suis investie dans le milieu associatif depuis plusieurs années car j'avais envie de me rendre utile au moment de la retraite. Je suis notamment bénévole au Fil de soi qui accueille des personnes isolées ou en difficulté sociale et lutte contre l'exclusion en recréant du lien social.

J'y vais le jeudi après-midi pour accueillir les adhérents et échanger avec eux autour d'un café et d'un atelier. Il s'agit d'être à l'écoute ; beaucoup éprouvent le besoin de parler. C'est personnellement très enrichissant et cela apporte beaucoup. »



Dominique et Michèle Ichard, famille d'accueil pour le Secours catholique

« Nous avons répondu à l'appel du Secours catholique qui recherche chaque été des familles d'accueil pour des enfants défavorisés originaires du Nord de la France. Nous souhaitons partager avec l'un d'eux un moment privilégié de vacances ; il y avait aussi cette envie de donner et de faire profiter de ce que nous avons. C'est Neyla, six ans, qui est venue passer trois semaines en notre compagnie. À son arrivée, elle nous a sauté au cou ! Pendant son séjour, nous avons organisé des sorties, visites et rencontres. Cette rencontre a été une expérience humaine forte et nous espérons la renouveler cet été. »

Michelle Fernandez, bénévole à SOS bébés.

« Comme ancienne enseignante spécialisée, j'ai toujours été auprès d'enfants. À la retraite, je me suis engagée à SOS Bébés où je suis bénévole depuis onze ans, une manière de me sentir utile et d'exister. Je suis chargée du vestiaire où des vêtements d'occasion en très bon état sont proposés à un tarif très modeste. Avec l'équipe, j'accueille deux fois par semaine les jeunes mamans qui viennent acheter ce qui leur plaît pour leur bébé. Un sourire d'un enfant, un merci d'une maman, cela vaut bien plus que tout l'or du monde ! Vous n'imaginez pas le bonheur que cela procure. »





À Albi, il pleut à verse depuis plusieurs jours et le sol est gorgé d'eau après un hiver déjà très humide. Le Tarn et tous ses affluents, soumis aux effets des averses cévenoles venant de Méditerranée mais aussi alimentés en amont par la fonte des neiges ont vu leur niveau monter de manière affolante. Les eaux du Tarn sont devenues boueuses et tumultueuses comme un signe avant-coureur d'une catastrophe. Au niveau des piles des ponts d'Albi, contre lesquelles frappent les troncs d'arbres emportés par le courant, les eaux bouillonnent dans un bruit inquiétant. Les plus anciens connaissent bien la fureur de la rivière... Certains ont encore en mémoire la crue de 1875 qui avait dévasté les rives. Le 2 mars, donc, sur les ponts qui enjambent le Tarn indomptable, on craint le pire.

C'est dans la nuit du 3 au 4 mars que le niveau à Albi atteint un record : 9,10m relevé au Pont-vieux. Beaucoup d'Albigeois ne ferment pas l'œil de la nuit. Au matin, on découvre le désastre. À la différence d'autres communes en aval, Albi échappe néanmoins au pire du fait que la rivière est ici très encaissée. La com-

mune compte malgré tout d'importants dégâts. Le long du Tarn dont les berges ont été endommagées, les moulins, les usines et les champs situés à Cantepau, Canavières et Fonvialane sont inondés. La circulation sur le Pont-vieux a été interrompue par précaution. Des quartiers ont été aussi touchés par la crue des ruisseaux du Bondidou, de Merville et de Crins. A la plaine Saint-Martin, au Roc, à Bellevue, sur les avenues de Castres et de Toulouse (Verdier), des caves et parfois des rez-de-chaussée ont été envahis par l'eau, laissant démunis les habitants. Des routes sont coupées, les égouts refoulent, un immeuble s'est écroulé.

À la station de pompage d'eau située à Saint-Juéry au bord du Tarn, la salle des machines est noyée. La distribution d'eau a été arrêtée dès le dimanche. Le temps des réparations, la population est approvisionnée avec l'eau des sources de Verdusse et du Griffoul. Des véhicules citernes sillonnent la ville, desservant en priorité l'hôpital, les casernes, les écoles et les boulangeries. Certains habitants remettent en service leur puits ou se tournent vers les fontaines. La générosité envers les sinistrés d'Albi et d'ail-

leurs s'exprime dès les premiers jours. Bien sûr, ce n'était pas la première crue... Une des plus connues et sans doute la plus destructrice dont il est fait mention dans les archives est celle du 18 novembre 1766. Le niveau du Tarn avait alors atteint 11 mètres. Durant ces jours-là, les flots déchaînés avaient détruit tous les moulins de la ville et plusieurs tanneries ainsi que les maisons du Pont-vieux. Au XIX^e siècle, le scénario catastrophe se répète à Albi en 1826 puis en 1875 (année où Toulouse est en grande partie sous les eaux). D'autres crues « historiques » plus anciennes sont mentionnées en 1376, 1567, 1609 et 1652, mais les niveaux atteints sont difficilement comparables avec celui de 1930, tant l'environnement a changé. Depuis 1930, deux autres crues ont eu lieu en 1982 et en 1994.

Les bassins de rétention d'eau, le réseau de collecte des eaux pluviales, le maintien de zones inondables en espaces non constructibles, le plan de prévention des risques naturels, mais aussi le dispositif de prévision et d'alerte des crues contribuent aujourd'hui à limiter les conséquences d'une nouvelle crue...



Objectif 40 étudiants entrepreneurs par an en 2020 à Albi

Si l'École des mines dispose d'un incubateur d'entreprises innovantes depuis dix ans, de nouveaux dispositifs ont été mis en place pour inciter les étudiants à créer leur entreprise. Dix étudiants entrepreneurs albigeois suivent cette année un parcours de formation dans ce but. Explications avec Christian Desmoulin, un des fondateurs de l'École des mines et pilote de la démarche Tarn'Up.

Quel est le contexte en matière d'entrepreneuriat étudiant ?

« Dans les pays occidentaux, la croissance est basée sur l'innovation. Or, la matière grise est la matière première du développement économique, de même qu'il n'y a pas d'emplois sans entreprise, et pas d'entreprise sans entrepreneurs. Nous avons la chance à Albi d'avoir un vivier de jeunes entrepreneurs à travers les étudiants formés à l'École des mines, à l'institut universitaire Champollion, au lycée Rascal ou encore à l'Institut de formation aux soins infirmiers. Afin de susciter des vocations chez ceux qui souhaitent créer leur entreprise, le dispositif Tarn'Up a été mis en place en septembre dernier sous la forme d'un cycle de formation d'un an. »

Quels objectifs souhaitez-vous atteindre ?

« Le Tarn compte environ 6 000 étudiants. Sur le plan international, en moyenne 1 % des étudiants optent pour une formation d'entrepreneurs, ce qui à l'échelle du Tarn pourrait représenter environ 60 entrepreneurs par an. C'est l'objectif que nous nous sommes fixé à l'horizon 2020. Sur Albi, cela équivalait à terme à 40 jeunes. Cette année, seize étudiants dont dix Albigeois ont été intégrés au parcours. C'est un bon début. Tous sont très motivés et ont hâte de créer leur



L'Institut Champollion compte deux jeunes étudiantes engagées dans la démarche Tarn'Up.

entreprise. Chacun est parrainé bénévolement par un chef d'entreprise, qui fait en quelque sorte office de mentor industriel. Nous misons beaucoup sur l'économie numérique qui offre une multitude de débouchés, notamment avec le développement des smart cities (villes intelligentes NDLR) et des nombreuses applications qui en découlent. »

Comment les accompagnez-vous ?

« Créer son entreprise est souvent davantage une question de savoir-être, de goût du risque et d'envie d'aventure. Mais cela ne suffit pas. Il s'agit de donner aussi aux étudiants les moyens de créer leur entreprise en les accompagnant dans tous les domaines, de l'étude de marchés au business plan ou encore à la négociation. L'idée est de

les inciter à mener leur projet sur le territoire. Pour y parvenir, il faut déjà leur montrer que créer son entreprise est possible. Il y a de quoi être confiant dans la jeunesse, d'autant que les chiffres parlent d'eux-mêmes. Sur cent étudiants entrepreneurs, la moitié crée son entreprise avec un taux de survie de 75 % sur cinq ans. »



L'association Ecti, qui réunit plusieurs anciens cadres dirigeants à la retraite, intervient depuis quelques années à Champollion via un cycle sur la création d'entreprises de vingt heures, prépare déjà le terrain. Une démarche complémentaire à Tarn'Up.



Le quiz

Le rugby à Albi : êtes-vous incollable ?

À XIII, à XV ou à 7, le rugby est un élément culturel fort en Albigeois. Histoire, technique, joueurs : autant de domaines version Albi Ovalie Trivial Pursuit. —

1

Quel est le club le plus titré ?

- LE SCA
- LE CASTRES OLYMPIQUE
- ALBI XIII

2

En juin prochain, un championnat de France de rugby aura lieu au Stadium d'Albi. De quel jeu s'agit-il ?

- RUGBY À 7
- RUGBY À XIII
- RUGBY À XV

3

Combien y a-t-il de joueurs sur la feuille de match pour les rencontres du Sporting ?

- 15
- 22
- 23

4

Quand a été créé le club de rugby à XIII à Albi ?

- 1907
- 1934
- 1946

5

Dans quel jeu n'y a-t-il pas de touches ?

- À 7
- À XIII
- À XV

6

Combien y a-t-il de places assises au Stadium ?

- 6 672
- 8 143
- 10 039

7

Qui était le capitaine de l'équipe du SCA lors de la montée en Top 14 en 2006 ?

- ÉRIC ANSELME
- VINCENT CLÉMENT
- BAPTISTE HECKER
- JULIEN RAYNAUD
- LAURENT BALUC-RITTENER

8

Quelles sont les couleurs du rugby à XIII ?

- ORANGE ET NOIR
- JAUNE ET NOIR
- ROUGE ET NOIR

9

Contre quelle équipe le Sporting ne joue pas cette année en pro D2 ?

- COLOMIERS
- LYON
- AGEN

10

À quelle hauteur réglementaire doit être la pelouse d'un terrain de rugby ?

- ENTRE 15 ET 20 MM
- ENTRE 35 ET 40 MM
- PRÉCISÉMENT 45 MM

1: Albi XIII, cinq fois champion de France 2: Le rugby à 7 sera à nouveau à l'honneur comme l'année dernière. 3: 23 joueurs.
4: 1934 pour le rugby à XIII, 1907 pour le SCA. 5: Pas de touches à XIII! 6: 8 143 assises mais sa capacité maximale est à 10 039 (assis et debout).
7: Vincent Clément (a été capitaine jusqu'en 2011). 8: Orange et noir. 9: Lyon, montée en Top 14 en 2016. 10: entre 35 et 40 mm.



Simone Tressol

ENGAGÉE POUR SA VILLE

Très engagée dans le milieu associatif, bénévole active au carnaval, Simone Tressol ne manque pas d'énergie quand il s'agit de son quartier. Un exemple à suivre. La recette du bonheur ?

« Le carnaval, c'est un peu une histoire de famille. Je n'ai jamais raté un défilé et cela fait 23 ans que cela dure ! »

Simone, bon pied bon œil, nous reçoit chez elle avec le sourire, s'installe dans un fauteuil et se plie avec bonne grâce au jeu des questions réponses. On devine vite qu'elle aime le contact et l'échange simple et direct. Au fil de la conversation, défilent son histoire, ses souvenirs et quelques étapes majeures de sa vie. Elle a commencé à travailler à 19 ans comme aide de cuisine à la clinique Escudié. En 1964, elle épouse Jean-Marie, dont elle a fait connaissance lors d'un bal à Saint-Juéry. Tous les deux aiment danser et rêvent de partager plein d'autres choses. Ils vivent quelque temps à la Drèche d'où est originaire Simone. « *On était aux premières loges pour assister aux grands pèlerinages de l'époque !* » Jean-Marie, lui, est mineur de fond à Cagnac. En raison des risques d'accident, Simone n'est jamais rassurée de le voir partir et s'inquiète au moindre retard. Elle guette son retour à la fenêtre, jusqu'en 1988, où la dernière mine ferme ses portes.

Après avoir pris en charge sa mère pendant vingt ans à la maison, Simone devient assistante maternelle pour la mairie d'Albi et accueille à partir des années 90 des bébés de trois mois à trois ans. « *J'en ai gardé au total quarante-trois ; j'ai d'ailleurs une photo de chacun d'eux !* » Aujourd'hui, tous sont majeurs, certains sont mariés voire parents. Il lui arrive d'en croiser à Albi. Quelques-uns viennent même rendre visite à « *Tatie Nounou* ». À sa retraite, en 2005, la maison a paru bien vide. « *ça m'a manqué* », reconnaît-elle. Heureusement, les petits-enfants n'étaient jamais bien loin et lui ont fait oublier que le temps passe inexorablement. Comme beaucoup de retraités, Simone ne manque pas d'activités. Avec le carnaval qui approche, elle est même bien occupée. Le carnaval, c'est un peu une histoire de famille. « *Nous avons commencé à y participer en 1993 avec l'association du Breuil-Mazicou. Je n'ai jamais raté un défilé et cela fait 23 ans que ça dure !* » Albums photo à l'appui, on découvre en images les cavalcades colorées. À une époque, toute la famille était costumée, du grand-père aux petits-enfants ! Cette année encore, Simone confectionne les costumes avec d'autres bénévoles pour la trentaine de personnes déguisées en fées et lutins qui accompagneront le char. Depuis novembre, elle se rend chaque jeudi à la maison de quartier avec sa machine à coudre.

Depuis les années 70, la famille Tressol vit dans le quartier du Breuil. « *Dès le début, nous nous sommes engagés pour proposer des animations et préserver notre cadre de vie.* » L'association de quartier a d'ailleurs été créée suite à la construction de la centrale thermique. « *Nous avons sa cheminée en face de nos fenêtres. Quand nous recevions des invités, nous leur disions de se repérer à elle !* » Simone conserve d'ailleurs une photo qui montre les derniers panaches de fumée le 22 mars 2006. Simone et son mari ont ainsi fait partie des pionniers de l'association qui ont organisé les fêtes de quartier, le loto, le feu de la Saint-Jean ou encore le traditionnel vide-greniers. « *Aujourd'hui, on attend la relève* », dit-elle comme on lance une bouteille à la mer. Son fils a pris le relais comme



BIO

président de l'association de quartier. Simone a aussi ses rituels. Le samedi, c'est au foirail du Castelviel qu'elle se rend pour la brocante. Elle est toujours à la recherche de personnages de Saxe, ces sculptures en porcelaine dont elle possède des dizaines de pièces. En fine experte, la collectionneuse sait déceler les vrais des faux. Chaque année, elle s'inscrit aussi fidèlement au concours des maisons fleuries dont elle a déjà obtenu le premier prix. « *J'adore jardiner ; je fais beaucoup de boutures.* » Dans la véranda, à l'arrière de la maison, ça croule de plantes et de fleurs qui n'attendent que le printemps pour s'épanouir à nouveau. Et puis, il y a le chant. Depuis une dizaine d'années, elle fait partie de la chorale *Au plaisir de chanter*. Pour les fêtes, la cinquantaine de choristes a chanté dans des maisons de retraite. Que ce soit près d'un char, autour de personnes âgées ou d'habitants du quartier, Simone rayonne la joie de vivre et il semble que ce soit contagieux...

* **1940**

Naissance à Albi

* **1964**

Mariage avec Jean-Marie

* **1972**

Emménagement dans le quartier du Breuil

* **1990**

Assistante maternelle

* **1993**

Bénévole au carnaval



Instant albigeois



Pour fêter la nouvelle année, le parc des expositions a été transformé, l'espace d'une journée, en une véritable salle de banquet... 1 800 convives participaient le 21 janvier dernier à cet après-midi festif organisé comme chaque année par la ville d'Albi et le CCAS. Servis par pas moins de 160 personnes (agents, étudiants, enfants d'employés de la ville), les aînés ont été reçus comme des invités de marque.

Pour que tout se passe dans les meilleures conditions, l'événement a nécessité une logistique sans faille tant en amont, que pendant et après le repas. On s'en rend compte en découvrant les coulisses...

La préparation des plats a été notamment un beau challenge pour la vingtaine d'agents de la cuisine centrale mobilisés. Ils ont pu montrer leur savoir-faire en matière de restauration, eux qui, tout au long de l'année, assurent les repas pour les restaurants scolaires et le portage à domicile.

Au menu, digne d'un grand restaurant, foie gras de canard maison, pavé d'oie sauce fruits rouges avec sa poêlée de vieux légumes, dôme chocolat crème brûlée... le tout accompagné de Gaillac. Pour assurer la digestion, rien de mieux qu'un petit pas de danse que beaucoup d'aînés ne se sont pas refusé...

Belle année encore à nos aînés !

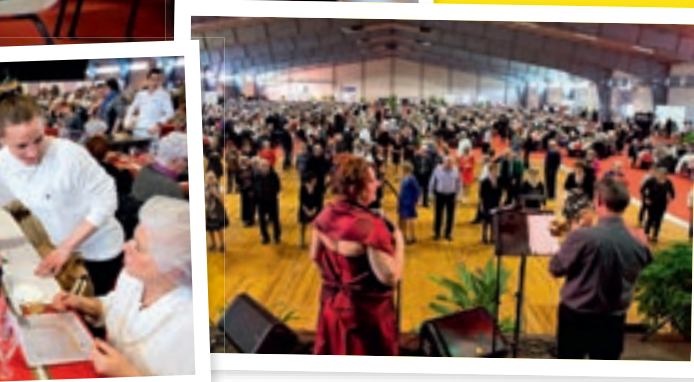

Celles et ceux qui le souhaitent peuvent d'ores et déjà venir consulter l'album photos souvenirs au service communication de la ville d'Albi (hôtel de ville) et sélectionner la photo qu'ils souhaitent recevoir. Celle-ci leur sera ensuite transmise gratuitement par courrier. Plus de 300 photos ont été réalisées pour l'occasion.



© Jean-Christophe Chalauchard

Place au 62^e carnaval

Le 11 février, Camille, la reine du carnaval 2016 remettra les clés de la ville à Alicia, la reine 2017 avant la grande soirée de gala à Pratgraussals. Sera alors lancée la nouvelle édition du carnaval qui à pour thème cette année « Le petit peuple ». Nains, lutins et autres farfadets se retrouveront sur les chars. Un monde parfois inquiétant, mais le plus souvent hilarant, qui vous fera voyager de l'ombre à la lumière. Au total, seize chars confectionnés, par l'association du carnaval d'Albi, huit groupes de musique italien, slovaque, français et espagnol pour chaque sortie. À noter, une nouveauté dans le défilé, les géants de Gérone seront de la fête dans le cadre du jumelage Albi/Gérone.

LES DATES À RETENIR

DU 4 AU 19 FÉVRIER:

Fête foraine

11 FÉVRIER :

soirée de gala de la Reine

12 ET 19 FÉVRIER:

grands défilés

15 FÉVRIER :

journée des enfants

17 FÉVRIER:

soirée Fun radio



Dans les coulisses du carnaval

Vous pourrez découvrir les chars du carnaval dans quelques jours. Mais avant de pouvoir admirer ces chefs-d'œuvre de carton-pâte, savez-vous qu'ils nécessitent un an de travail ? Poussons ensemble les portes de l'atelier du Carnaval pour une visite.

Il fait très froid et gris ce matin-là, mais les couleurs vives et chatoyantes des chars illuminent l'immense hangar du carnaval situé derrière la VOA. Là, se côtoient grosses têtes, hommes politiques d'hier et d'aujourd'hui, personnages... Tous nous contemplant dans une profusion de couleurs aux côtés des chars sagement alignés de l'édition 2017. Emmitouflée dans son écharpe, arborant un large sourire et une passion qui brille dans ses yeux, Anne Dufour nous accueille pour une visite de l'atelier. Plasticienne employée par l'association du carnaval d'Albi, elle accepte avec plaisir de nous révéler les secrets de fabrication des chars. *« Avec mon équipe, nous partons de croquis que nous présentons au Comité du carnaval. Après validation, un travail de longue haleine commence. On dessine d'autres croquis, on élabore des maquettes en terre puis on se lance dans la fabrication ».*

Un travail de titan parfois, fait d'idées originales d'abord, puis de ferrailles qu'il faut assembler en une structure d'acier et de grillage, une sorte de



squelette en fait. Puis, plusieurs couches de journaux recouvrent l'ensemble. Des milliers de morceaux assemblés à la colle (un mélange artisanal, à base d'eau et de farine) pour former « la peau » des personnages et des structures, qui agrémenteront les plateaux des chars. Un travail de patience, fastidieux mais nécessaire, le tout dans un esprit jovial et créatif. Ensuite, c'est la mise en peinture ; place à la couleur !



Depuis quelques années, grâce au talent des deux carnavaliers, Ruan et Thierry, certains chars sont illuminés voire articulés, à l'image de celui du Roi, qui a fait appel à des mécanismes de récupération très astucieusement assemblés : moteurs, pignons, câbles,... de quoi rendre les deux défilés encore plus attrayants.





6

BONNES RAISONS D'ALLER Au 62^e carnaval d'Albi

1

Pour sa convivialité

Le carnaval d'Albi c'est une institution. Il y a ceux qui l'auront vu, qui auront un avis sur leur char préféré et les autres. Près de 25 000 personnes sont attendues chaque dimanche. C'est aussi l'occasion de se retrouver avec la famille, les amis, les voisins, un bon moment intergénérationnel.

2

Pour du 100 % albigeois

Onze mois de travail, plus de 200 sujets et décorations fabriqués, quatorze chars confectionnés,... oui c'est bien du « Made in Albi » et nous pouvons tous être fiers de toute l'équipe du carnaval d'Albi !

3

Pour la fête foraine

Rendez-vous familial par excellence, la fête foraine s'installera jusqu'au 19 février. Près de 200 attractions sont à découvrir tels que le sensationnel Tagada, le labyrinthe des glaces, les traditionnelles auto-tamponneuses, le trampoline,... sans oublier l'incontournable pêche aux canards pour les plus petits.

4

Pour la journée des enfants

Mercredi 15 février, sur la place du Vigan, les enfants seront rois : maquillage, spectacle de la compagnie Récré Magic, crêpe géante et distribution de 3 000 crêpes offertes par la ville d'Albi et la traditionnelle parade dans des rues du centre-ville.

5

Car « carnaval fêté, fin de l'hiver annoncée » !

En brûlant le Roi du carnaval, on met un terme à l'hiver et on annonce les couleurs du printemps. De ces cendres renaît le printemps. La vie, le réveil de la nature.

6

Et même si vous êtes absents...

Consolez-vous ! Les défilés du carnaval seront en direct sur votre smartphone ! Trois caméras filmeront la manifestation.

A voir sur :

<http://club.quomodo.com/carnaval-albi>



LE CARNAVAL EN VITRINE

Les boutiques du centre-ville exposent depuis début février des masques dans leur vitrine. Ces cent masques ont été réalisés par des élèves du centre-ville qui ont participé au concours de masques intitulé « Carnaval à cœur ouvert » organisé à l'initiative de la ville et du carnaval d'Albi.



« Black M », « Amir »,...

le Carnaval fait son « dance floor »

À l'occasion du carnaval d'Albi, Fun Radio investit le Scènith. Pour fêter cet événement, voici une soirée exceptionnelle, qui promet le meilleur du son dancefloor avec les Dj's **Lumberjack** et **Burak Yeter**. Côtés chanteurs, à retenir la venue exceptionnelle de **Black M**. À ses côtés, **Amir**, auteur-compositeur-interprète franco israélien, qui s'est fait connaître du grand public lors de la saison trois de The Voice. Ce concert est aussi l'occasion de découvrir des artistes montants de la jeune scène musicale française: **Lartiste** qui, après plusieurs centaines de milliers de vues de ses clips *Mévader* et *Toi & Moi ce Soir*, interprétera ses succès sur la scène du Scènith. Avec un concept mélangeant les musiques africaines et sa pratique très personnelle du rap **MHD**, il complétera l'affiche avec le rappeur **Ridsa**. Gratuit et ouvert à tous, ce concert rassemble chaque année plusieurs milliers de personnes dans une ambiance festive et chaleureuse. Un petit conseil, « *save the date* » et réservez vos places sur www.funradiolive.fr



Vendredi 17 février à partir de 20h au Scènith
Gratuit



en vue

Alexia Delpierre

C'est la tradition ! Il n'y a pas de carnaval sans Reine du carnaval. Pour la 62^e édition du carnaval, c'est la jeune Alexia Delpierre, 22 ans, qui a décroché le rôle. À ses côtés, Amandine Baunier de Lagrave, première dauphine et Chloé Gonzalez d'Albi, seconde dauphine.

[Qu'est-ce qui a motivé votre décision ?]

En fait, tout est parti d'une amie qui souhaitait se présenter à cette élection. Elle m'a proposé de venir au casting avec elle.

[Quels sont les critères de sélection ?]

Avoir entre 18 et 25 ans et faire plus d'1m65. Il faut être souriante, dévouée, altruiste et être disponible. Il est important de savoir se tenir, d'être élégante... sans oublier de porter des talons. Ensuite, après un test de culture générale, il y a trois défilés et le verdict du jury.

[Quelles sont vos obligations ?]

Le travail de la reine et de ses dauphines ne s'arrête pas aux défilés. Être Reine du carnaval, ce n'est pas seulement une image à véhiculer, mais un rôle à assumer et des valeurs à promouvoir. On va à la rencontre des personnes, on donne de notre temps et de nos sourires. Nous avons de nombreux rendez-vous tous les week-ends de l'année : maisons de retraite, visites aux malades, Pause guitare,...



À l'affiche

Les événements à ne pas manquer ce mois-ci à Albi sont déjà à l'affiche dans Albimag...



CARNAVAL
12&19
FEV./17



PARTY FUN
17
FEV./17



**FORUM
JOB**
1ER
MAR./17



**CONCERT
BACH**
04
MAR./17



Le riche univers de **ZABILOU**

Cette exposition, présentée à l'Hôtel Rochegude, lève le voile sur l'œuvre protéiforme et ô combien riche de « *Zabilou* ». C'est la première fois qu'Isabelle Tempier, présente son univers et son travail en ce lieu. Elle propose des œuvres hautes en couleurs s'exprimant sur des toiles de divers formats ainsi qu'au travers d'une production d'assiettes, de carrelages, d'assemblage d'objets de récupération, de mosaïques, peintures sur émail, mobiles... qui participent à cette surprenante collection. Cet univers plein de poésie et de couleurs, permet, à travers ces créations, de donner libre cours tant à l'imagination de l'artiste pour leur conception qu'à celle de son public pour leur interprétation.



Jusqu'au 12 février à l'Hôtel Rochegude,

28, rue Rochegude. Entrée libre.
Ouvert tous les jours sauf
le mardi de 13h à 18h.



Des œuvres inédites de Francisco Bajén

Expo \ Souvenez-vous, en 2015, quelques mois après la disparition du « peintre du silence », Francisco Bajén, l'association « *Les Amis de Francisco Bajén et de Martine Vega* » consacre une exposition hommage à ces artistes dans les salles des Moulins Albigeois. Suite à cette exposition, de nombreux collectionneurs se sont manifestés pour prêter leurs tableaux. Car Francisco Bajén, peintre espagnol exilé dans le Tarn en 1939, à Dourgne puis à Saint Juery et enfin à Albi, a réalisé un très grand nombre de toiles et beaucoup sont restées dans la région chez des particuliers amateurs de son style. C'est ainsi que soixante-dix nouvelles peintures de Francisco Bajén, réalisées entre 1950 et 2004 et inconnues du public, seront dévoilées aux visiteurs. Une rétrospective inédite et une belle découverte.



Jusqu'au 26 février aux Moulins Albigeois rue Porta.
Ouvert tous les jours de 14h à 18h30. Entrée libre.

Echos #6 - White papers

Expo \ À l'occasion de son exposition d'hiver, le Centre d'art Le LAIT s'associe à l'ADDA du Tarn afin d'explorer les résonances entre arts plastiques et danse. Pour ce sixième rendez-vous, le centre d'art invite le public à la rencontre d'une artiste émergente de la région : Julie Mathieu. Dans la box des Moulins, elle présente son travail en résidence avec des personnes en perte de mémoire, qui, de jour en jour, en partenariat avec l'EHPAD notamment, ont participé à des ateliers, visant à mettre en valeur la personne, au-delà de ses souvenirs en perte, en soulignant le caractère et tout ce qui construit la personnalité de manière immuable. Julie Mathieu a donc mis en place une installation créée à partir de la matière audiovisuelle réalisée avec les fragments du Bal des Gestes entrepris à l'EHPAD. Des vidéos projetées au sein d'un environnement épuré construit tel un ensemble organique, stimulent les perceptions des visiteurs, les faisant participer ainsi au processus.



Jusqu'au 12 mars aux Moulins albigeois, 41 rue Porta.

Ouvert du mercredi au dimanche de 13h à 18h.
Plus d'infos : 09 63 03 98 84
ou www.centredartlelait.com





SORTIR



Pour les vacances, pensez à la MJC!

Pas de vacances pour la MJC, qui accueille les jeunes pour des activités variées. Au programme pour les 6/12 ans : un stage « *masque et théâtre* » du 6 au 8 février animé par Guillemette de la Vernhe et Sophie Noël. Le scrapbooking, loisir qui consiste à mettre en valeur ses photos par le biais de différentes techniques, sera le thème du stage proposé par Laurence Clotteaux du 13 au 15 février. Du côté des 13/20 ans, un stage d'impro théâtre avec Guillaume Cuq, est organisé les 9 et 10 février. Une projection gratuite de courts-métrages est également prévue le 14 février de 17h à 19h. Pour ceux qui s'intéressent à la presse, (papier, web, radio) le café média prendra place le 15 février à 15h (gratuit). Une rencontre avec les danseurs américains du mouvement « *Alternate roots* » à la MJC Roguet est prévue le 16 février. Pour conclure ces animations, les jeux collectifs, de plateaux et autres seront à l'honneur le 17 février à partir de 16h avec un concert du groupe « *Wegferend* » à 20h au Noctambule (entrée libre).



Infos et tarifs : MJC 13 rue de la République.

05 63 54 20 67 www.mjcalbi.fr

Du Petit Lude à la Fondation du Bon Sauveur d'Alby

Découverte L'association des guides du Tarn en partenariat avec la Fondation du Bon Sauveur propose de revivre l'histoire de ce lieu emblématique d'Albi à travers l'évolution de ses bâtiments (bibliothèque, cloître et chapelle) et de leurs fonctions. D'abord résidence d'été des évêques au XVII^e siècle, puis indigoterie impériale sous Napoléon I^{er}, le Petit Lude accueille désormais la Fondation du Bon Sauveur d'Alby, créée au XIX^e siècle, afin de prodiguer enseignement et soins.



Samedi 11 février à 15h à l'entrée du Bon Sauveur, rue Lavazière.

Durée : 2h. Tarifs : 7 et 6€. Gratuit jusqu'à 14 ans.

Réservation : 05 63 36 36 00 - www.albitourisme.fr

C'EST DANS L'AIR

Jeunes musiciens : appel à candidature

L'ADDA du Tarn organise la 3^e édition du Forum des musiques actuelles (FOMAC). Celui-ci a pour but de susciter la rencontre entre jeunes musiciens, organisateurs (associations, salles, festivals), médias, labels, structures institutionnelles du Tarn et de Midi-Pyrénées. Rendez-vous le 4 mars à l'Athanon pour les artistes qui souhaitent présenter leur production.

Inscriptions avant le 17 février.

Plus d'infos : 05 63 77 32 18 ou michel.

besset@adda81.com / www.adda81.com

« Tricot-thé » c'est tendance !

Sur les réseaux sociaux comme dans la presse people, Julia Roberts, la duchesse de Cambridge, Kate Moss et autres stars sont les chefs de file des tricoteuses chics. Oui, le tricot connaît un regain d'intérêt et s'invite aussi dans les salons de thé. À Albi, ses adeptes ont rendez-vous au salon de thé de l'Hôtel Lapérouse à l'occasion d'ateliers collectifs organisés par Christelle. Celle-ci vous guidera dans la réalisation de votre projet, le choix du matériel et vous initiera aux diverses techniques de maille. Tout en passant un après-midi divertissant, les participants, experts ou débutants, pourront savourer de délicieux thés, café et gâteaux. Chaque séance dure 1h30 et comprend une consommation au salon de thé. La 10^e séance est offerte. Le nombre de participants est limité à quatre par séance.

Les lundis, jeudis et dimanches de 14h30 à 16h, Hôtel Lapérouse. Tarif : 6 euros séance. Inscriptions : 05 63 54 69 22 ou www.hotel-laperouse.com/the/





The Inspector cluzo duo de rockframer

Musique L'association « Pollux » en partenariat avec « Lo Bolegason » donne l'occasion de découvrir un groupe de rock qui érige les valeurs de la terre en étendard. « *The Inspector Cluzo* » est en effet un groupe pas comme les autres : ses membres, qui ne sont pas britanniques mais gascons, font rimer rock avec circuit de consommation court, foie gras et confits. D'ailleurs, la photo ci contre parle d'elle-même ! À la tête de ce duo, Laurent Lacrouts et Mathieu Jourdain, rockeurs et fermiers. Deux musiciens qui comme dans la grande tradition des groupes de rock, sont leurs propres manager, tourneur et label. Mais nos deux comparses sont également agriculteurs bio dans leur ferme gasconne « *Lou Casse* » où ils produisent leurs légumes et élèvent oies et canards de façon traditionnelle. Entre deux gavages et les tournées sur les marchés, Laurent et Mathieu composent un rock volcanique dans le studio qu'ils ont aménagé au milieu des boîtes de confits. Groupe inconnu du grand public en France, « *The Inspector Cluzo* » effectue pourtant cent concerts par an, en grande partie à l'étranger. Leur univers a d'ailleurs séduit le producteur américain Vance Powell (Artics Monkeys, White Stripe,...); rien que ça ! Alors, notez bien ce nom, s'il vous avait échappé jusqu'ici « *The Inspector Cluzo* » et direction l'Athanor !



PHOTO: DR.

En écoute



Voici le cinquième album de notre duo déjanté intitulé « *Rockfarmers* ». Comportant, comme un vinyle une face A et une face B, l'enregistrement est à l'ancienne, en analogique, avec des prises live et directes. Il en résulte un album authentique sous forme de livre/photo avec un documentaire en DVD sur la création de ce nouvel opus. Sur les 15 titres proposés, on passe du blues à des sons garage, punk, rock avec talent et aisance : « *Rockfarmer* » nous plonge dans l'ambiance avec ses cris d'oie et ses riffs de guitare « *Lost In Traditions* », offre une belle balade folk, « *Gmo & Pesticides* » est un plaidoyer contre la mondialisation, « *Quit The Rat Race* », un rock énérvé,...voilà un mélange d'influence et de style car chez eux, le monde est un village aux mille carrefours.

Vendredi 24 février à 20h30
Athanor, place de l'Amitié.

Tarif : 15€99. www.polluxasso.com

2008
formation
du groupe

800
concerts
donnés

44 pays visités :
Japon, Afrique du sud,
Belgique, Australie...

100 000
albums
vendus.

Dhafer Youssef, au nom du beau et du métissage

Musique \ **Enfant prodige** de la Tunisie, le grand maître de l'Oud et compositeur Dhafer Youssef foulera, pour la première fois, la scène du Grand Théâtre. Né en Tunisie en 1967, ce joueur d'oud et vocaliste prend plaisir à croiser les styles et brouiller les pistes. Enraciné dans la tradition musicale soufie et ouvert à de multiples influences, il fait fusionner l'univers des musiques improvisées, notamment du jazz européen, avec le bassin méditerranéen, mêlant harmonieusement les racines de son Maghreb natal et les sonorités des esthétiques actuelles. Dhafer Youssef a décroché deux nominations (en 2003 et 2006) aux BBC Awards, dans la catégorie «Musiques du monde». En 2013, inspiré par sa rencontre avec le clarinetiste Hüsni Şenlendirici et Aytaç Doğan, le joueur de qanun (instrument de musique à cordes pincées), il enregistre «*Birds Requiem*», un album construit comme une musique de film. Proposé dans le cadre de la saison de la Scène nationale, ce concert est la promesse d'un voyage envoûtant, fusionnel, unique et émotionnel.



Samedi 4 mars à 20h30
au Grand Théâtre.

Tarifs : 16 à 35€.

Réservations :

05 63 38 55 56

ou albilletterie.fr

SORTIR



Déconcertante Natalie Dessay!



© WWW.RAYNAUDELAGE.COM

Théâtre L'ancienne soprano Natalie Dessay est sur les planches du Grand Théâtre avec « *UND* » un monologue du dramaturge britannique Howard Barker. Cette pièce, c'est avant tout l'histoire d'une attente, celle d'une femme au milieu de la scène, comme seule une diva peut l'être. Chignon roux et corps enfermé dans un long fuseau, Natalie Dessay s'empare avec superbe de l'angoisse de cette amoureuse

arrogante, qui attend un homme dont on ne connaît pas l'identité, qui est en retard. Avec pour décor de menaçantes lames de glace suspendues, les mots se mêlent à la fonte de cette forteresse gelée. Car ici, l'autre vedette de la pièce c'est la glace ! Natalie Dessay est au centre d'une structure suspendue impressionnante de trente blocs de glace qui fondent peu à peu. Les morceaux se fracassent sur le sol, on retient

son souffle. Le cœur se serre, le ventre se noue, le récit devient prenant.



**Mercredi 1^{ER} mars
à 19h30, jeudi 2 et
vendredi 3 mars
à 20h30 au Grand
Théâtre.**

Tarifs : 9 à 26€.

Réservations : 05 63 38 55 56
ou albilletterie.fr



Un week-end au galop avec le salon du cheval

Salon \ Le grand rendez-vous incontournable des passionnés de l'équitation sous toutes ses formes est de retour ! Le Salon du cheval s'installera du 3 au 5 mars au parc des expositions. Une nouvelle édition placée sous le signe de « *Toulouse-Lautrec, peintre des chevaux* ». En partenariat avec le musée Toulouse-Lautrec de nombreuses animations et activités seront proposées chaque jour aux visiteurs. Un grand spectacle se tiendra au Scénith le samedi (après-midi et samedi soir), ainsi que le dimanche après-midi, avec Alizée Froment en « *guest star* ». Elle sera entourée de Ghislain Cayla et la troupe Impulsion, de la compagnie Andjaï et de la tarnaise Frédérique Vigné. Comme chaque année, plus de cent exposants seront présents et un espace culturel donnera la possibilité de découvrir les dernières parutions sur le monde du cheval. Rencontres, conférences, découvertes,... c'est un monde passionnant qui s'offre à vous... alors au galop !



**Du 3 au 5 mars
au parc des expositions.**

Plus d'infos :

www.salonducheval-albi.com

La Passion selon Saint-Jean

Musique \ Fervente, grandiose, « *la Passion selon Saint-Jean* » de Jean Sébastien Bach, est à l'honneur en l'église de Madeleine. Donnée pour la première fois en 1724, celle-ci est un chef-d'œuvre de la musique baroque. Pour l'interpréter, l'orchestre « *Les Passions de Montauban* », l'ensemble vocal Arioso d'Albi, sous la direction de Christine Caner, l'ensemble Archipels de Toulouse, dirigé par Joël Suhubiette et l'ensemble vocal du Jacquemart de Lavaur, se sont associés pour ce récital dont Jean-Marc Andrieu assurera la direction. Soit 500 chanteurs qui se donneront « *le la* » pour cette soirée qui est aussi un hommage à la chef de chœur Alix Bourbon, qui était également professeur d'éducation musicale et qui fut à l'origine du développement du chant choral en Midi-Pyrénées. Avec aussi Julia Wischniewski (soprano), Guillemette Laurens (alto), Sébastien Obrecht (évangéliste et ténor), Stéphan Imboden basse (Pilate) et Alain Buet basse (Jésus).



Samedi 4 mars à 20h, église de Madeleine. Tarifs : 25 et 18€.

Gratuit pour les moins de 16 ans.

Réservations : 06 82 04 02 27

www.alixbourbon.fr





© BERNARD RICHEBÉ

Fous rires contagieux avec « le syndrome de l'Écossais »

Théâtre Quand un ancien du « *Splendid* » et un ancien « *Inconnu* » s'invitent à un dîner, la soirée s'annonce explosive. Dans « *le Syndrome de l'Écossais* », une comédie d'Isabelle Le Nouvel, au Grand Théâtre, Bernard Campan et Thierry Lhermitte sont réunis pour la première fois sur scène aux côtés de Christiane Millet et Florence Darel. Une comédie rocambolesque, où un dîner de famille tourne mal : Bruno et Florence ont invité Sophie et Alex pour la soirée, mais rien ne se passe comme prévu entre l'auteur à succès, le brillant chef d'entreprise et les deux soeurs. La révélation de plusieurs secrets de famille va rapidement transformer la réunion en une folle nuit. Les deux couples affrontent alors une cascade d'incidents et forment les projets les plus inattendus... Voilà une pièce de boulevard comme on les aime, bourrée de répliques déjà cultes et de gags irrésistibles.



**Samedi 18 février à 20h30
au Grand Théâtre.**

Tarifs : 29 à 55€.

Réservations : 05 63 38 55 56
ou albilletterie.fr

« Rustres » mais avec du cœur!

Théâtre La comédie en trois actes de Carlo Goldini, interprétée par le « Théâtre de l'Ellipse », investit l'auditorium du Bon Sauveur : quatre hommes, riches marchands de la cité de Venise, règnent en tyrans sur leurs maisons et tiennent enfermés femmes et enfants. Ils sont affreux, stupides et grossiers. Cramponnés à leurs vieilles valeurs par peur des nouvelles, ils interdisent à leurs épouses toute coquetterie, toute distraction, même les jours de carnaval. Dans une mise en scène de Christian Frezouls, les comédiens du « Théâtre de l'Ellipse » s'emparent de cette pièce avec une exquise folie et virtuosité. Un spectacle drôle sur le mariage et les relations entre hommes et femmes dans la Cité de Venise au XVIII^e siècle. Cette soirée est proposée au profit de l'association albigeoise « *Au Fil de soi* » qui lutte contre l'isolement social.



**Vendredi 24 février
à 20h30, auditorium
du Bon sauveur
1, rue Lavazière.**

Tarifs : 8€, réduit 2€
(adhérent association
Au fil de soi) et gratuit pour
les moins de 15 ans.
Plus d'infos : 05 63 38 53 43



Soirée filles

pour « 50 nuances plus sombres »

Événement Depuis quelque temps, les soirées thématiques au CinémoVida crèvent l'écran. Pour cette nouvelle année, mesdames, votre soirée spéciale revient à l'occasion de la sortie en salles du film « 50 Nuances plus sombres ! ». « L'idée est de permettre aux filles de se retrouver entre amies, de s'offrir une soirée très girly », confie Alexandre Klœckner, le directeur des cinémas. De 19h à 23h, la soirée (20€) réservée uniquement aux filles proposera des stands (maquillage, manucure, massage,...), un show de Chippendales à 21h et la projection du film à 21h45. À partir de 23h30, ambiance dance floor pour tous (hommes et femmes). Les filles qui auront participé à la soirée auront l'accès gratuit pour les autres, une entrée de 10€ sera demander.

**VENDREDI 10 FÉVRIER À PARTIR DE 19H.
PLUS D'INFOS : WWW.CAP-CINE-ALBI.COM**

**LUN. 6 FÉV.****| HISTOIRE DE L'ART CONTEMPORAIN**

L'art contemporain & les 7 péchés capitaux : C. Pallatier, de l'association Connaissance de l'art, analyse les pratiques d'artistes contemporains à travers le prisme des valeurs morales qui régulent notre société.

🕒 15H, *Musée Toulouse-Lautrec* 09 63 03 98 84

DU 6 AU 10 FÉV**| L'ATELIER DES VACANCES**

Les enfants étudieront les œuvres « La Loïe Fuller aux Folies-Bergère » et « Miss Loïe Fuller » d'Henri de Toulouse-Lautrec en écho à la sortie du film *La Danseuse* de Stéphanie Di Giusto où la réalisatrice redonne vie à Loïe Fuller.

Tarif pour chaque atelier 65 €/enfant (goûter inclus)

De 9h à 11h pour les 4/6 ans et de 10h30 à 12h30 pour les 7/11 ans
Musée Toulouse-Lautrec
05 63 49 48 70

MAR. 7 FÉV.**| CAFÉ GÉO**

Échanges autour de la géographie.

🕒 18H30, *le Saint James, rue Camboulives*

| CAFÉ POÉSIE

Recueils de Cédric Le Penven lu par l'auteur

🕒 20H30, *le Saint Jammes, rue Camboulives*
www.arpo-poesie.org

| SOIRÉE FABLAB

Découverte de la réalité virtuelle.

🕒 20H30, *Albilab, 8 avenue Pierre-Gilles de Gennes* 06 52 89 45 02

MER. 8 FÉV**| CAFÉ BD**

Échanges autour de la Bd avec « Chick Bd »

🕒 20H30, *bar Jour de fête*
61 boulevard Soult
www.chickbd.tumblr.com

JEU. 9 FÉV**| LE RETOUR DU JEUDI**

Concert avec Nicolas Jules, chansonnier étonnant

🕒 18H30, *Institut national universitaire Champollion*
05 63 48 19 70

VEN. 10 FÉV.**| 1,2,3 SOLEIL**

Jeux de la ludothèque sur le thème « Jeux d'hiver »

🕒 10H, *médiathèque Pierre-Amalric*
05 63 76 06 10

| SOIRÉE 100 % FILLES

Cf. article

🕒 19H, *Cinémovida*

| HUMMINGBIRD

Ce groupe est un pur produit « made in Lyon » et leur musique s'inspire des sons électro-rock des Black Keys, Arcade Fire et Eels

🕒 21H30, *bar jour de fête*
www.barjourdefete.com

| RUGBY

SCA Albi/Vannes

20H, *stadium municipal*

SAM.11 FÉV.**| OPTIMISEZ VOS RECHERCHES SUR****LE CATALOGUE EN LIGNE**

Découverte et approfondissement de l'utilisation du catalogue en ligne du réseau des médiathèques de l'Albigeois

🕒 10H30, *médiathèque Pierre-Amalric*
05 63 76 06 10

JOURNÉE PORTES OUVERTES DHAGPO ALBI**| AVEC L'ASSOCIATION « KTT DE L'ALBIGEOIS », DÉCOUVREZ****LE CENTRE D'ÉTUDES ET DE MÉDITATION BOUDDHIQUES, « DHAGPO ALBI ».**

Entrée libre

🕒 14H À 18H, *au 16 rue de la Caussade*
06 70 89 57 82
www.albi.dhagpo.org

| FOOTBALL

Albi/Toulouse

🕒 18H, *stade Maurice Rigaud*

| RUGBY XIII

Albi/Avignon

🕒 19H, *stade Mazicou*

| SOIRÉE FABLAB

Initiation à l'impression 3D

🕒 14H30, *Albilab, 8, avenue Pierre-Gilles de Gennes* 06 52 89 45 02

DIM. 12 FÉV**| DÉFILÉ DU CARNAVAL**

Cf. article

Centre-ville

MAR.14 FÉV.**| LES MARDIS DE LA SABA**

« Pierre Amalric, un Albigeois hors du commun » Conférence par Gérard Alquier

🕒 17H, *médiathèque Pierre-Amalric*
05 63 76 06 10

MER. 15 FÉV**| SOIRÉE FABLAB**

Dédiée à un projet sur la santé

🕒 18H30, *Albilab, 8 avenue Pierre-Gilles de Gennes* 06 52 89 45 02

| LA SOUPE DU 15

Repas suivi d'un débat animé par Claude Alranq (auteur, conteur) ayant pour thème « carnaval, késako aquo ? »

🕒 19H30, *Le Frigo, 9, rue Bonne Cambe*
Réservation :
05 63 43 25 37

JEU. 16 FÉV.**| JOUONS AVEC****LES TABLETTES!**

Atelier numérique autour de plusieurs applications sur tablette

🕒 15H, *médiathèque Pierre-Amalric*
05 63 76 06 10

VEN. 17 FÉV.**| CINÉMIAM**

1 dessin animé, « Les Cinq légendes » de Peter Ramsey + 1 goûter = 1 séance à croquer !

🕒 15H30, *Médiathèque Pierre-Amalric*
05 63 76 06 10



RUGBY

SCA Albi/Dax

🕒 20H, *Stadium municipal*

FUN RADIO LIVE

Cf. article

🕒 20H, *parc des expositions*

SAM. 18 FÉV

PIAK

Groupe free-jazz,

🕒 20H30, *Le Frigo, 9, rue Bonne Cambe*
Réservation :
05 63 43 25 37

LE SYNDROME DE L'ÉCOSSAIS

Cf. article

🕒 20H30, *Grand Théâtre*

DIM. 19 FÉV

DÉFILÉS DU CARNAVAL

Cf. article

Centre-ville

LUN. 20 FÉV.

CE QUE LE DJAZZ FAIT À MA DJAMBE COMPLET

Grand Théâtre

MAR. 21 FÉV.

L'UBÉRISATION ANNONCE-T-ELLE LA FIN DU SALARIAT?

Conférence par Ch.

Branthomme et L. Stean

🕒 18H, *institut universitaire Champollion*
05 63 38 13 95
universitepour tous81.fr

MER. 22 FÉV.

L'ACTU DU SALON

Rencontre avec l'association Dikelitu, organisatrice du Salon du livre jeunesse d'Albi

🕒 15H, *Médiathèque Pierre-Amalric*
05 63 76 06 10

RDV ATYPIK

Avec pour thème : « les cafés culturels associatifs »

🕒 18H30, *MJC 13 rue de la République*
05 63 54 20 67

SOIRÉE FABLAB

Atelier de démonstration et d'approfondissement sur la réalité virtuelle.

🕒 18H30, *Albilab, 8, avenue Pierre-Gilles de Gennes*
06 52 89 45 02

JEU. 23 FÉV.

LE RETOUR DU JEUDI

Concert avec Raymonde Howard

🕒 18H30, *Institut national universitaire Champollion*
05 63 48 19 70

CAFÉ PHILO

« L'enfant est-il un droit ? » débat animé par Benoît Martinez

🕒 20H30, *au Chien rouge*
05 61 42 14 40

VEN. 24 FÉV.

LES RUSTRES

Cf. article

🕒 20H30, *auditorium du Bon sauveur*

DU 24 AU 25 FÉV.

PINOCCHIO

COMPLET

Grand Théâtre

JOURNÉES PORTES

OUVERTES CALANDRETA

L'occasion de découvrir l'école et échanger avec les équipes pédagogique et associative.

17H30 À 19H30, *le vendredi et de 10h à 13h le samedi, 33 rue Croix Verte*
05 63 49 99 81

SAM. 25 FÉV.

SOIRÉE FABLAB

Atelier cuisine : makis et sushis

🕒 15H30, *Albilab, 8 avenue Pierre-Gilles de Gennes*
06 52 89 45 02

OPÉRA AU CINÉMA

« Rusalka » d'Antonín Dvořák

🕒 18H55, *Cinéma de la Scène nationale*
05 63 38 55 56

FÊTE DU TÊT

Venez fêter, avec l'association « Lumières d'Asie », l'année du coq. À partir de 15h exposition/vente d'artisanat vietnamien et exposition photo.

20h, repas spectacle avec chants et danses polynésiens et bal animé par le DJ Christophe.

Salle des fêtes de Pratgraussals
Réservations : *claud.hardy@aliceadsl.fr*
ou 05 63 57 18 72

TUTTI FLUTTI

Une salade de flûtes à bec de saison, un mélange de musiques plus ou moins anciennes, savantes et populaires.

🕒 20H30, *Le Frigo, 9 rue Bonne Cambe*
05 63 43 25 37

DIM. 26 FÉV.

BOURSE AUX TIMBRES

Proposée par le cercle philatélique Albigeois.

🕒 9H À 18H, *salle des fêtes de Pratgraussals*.
Entrée gratuite

RENDEZ-VOUS MUSIQUES ANCIENNES

Participation libre

🕒 17H, *chapelle du Bon Sauveur, rue Lavazière*
mirycane.monsite-orange.fr

MAR. 28 FÉV.

LA TENTATION SUICIDAIRE À TOUS LES ÂGES DE LA VIE. QUE FAIRE ?

Conférence par Ch. Calvel

🕒 18H, *institut universitaire Champollion*
05 63 38 13 95
universitepour tous81.fr

CAFÉ CITOYEN

Un lieu convivial où l'on débat de problématiques de société

🕒 20H, *MJC 13 rue de la République*
05 63 54 20 67

DU 1^{er} AU 3 MAR.

UND

Cf. article

GRAND THÉÂTRE

JEU. 2 MAR

LE RETOUR DU JEUDI

Concert avec Barbara Weldens, diva punk lyrique

🕒 18H30, *Institut national universitaire Champollion*
05 63 48 19 70

**VEN. 3 MAR.****| SOIRÉE FABLAB**

Dédiée à un projet sur la décoration intérieure

🕒 18H30, *Albilab*,
8 avenue Pierre-Gilles
de Gennes 06 52 89 45 02

| JUR

Avec Julien Vittecoq
au clavier et Jur Domingo
au chant

🕒 20H30, *Frigo*
9, rue Bonne Cambe.

DU 3 AU 5 MAR.**| SALON DU CHEVAL**

Cf. article
PARC DES EXPOSITIONS

SAM. 4 MAR.**| DHA FER YOUSSEF
QUARTET**

Cf. article
GRAND THÉÂTRE
LA PASSION SELON
SAINT-JEAN

Cf. article
🕒 20H, *église
de la Madeleine*

EXPOSITIONS**| MATÉRIAUX ET SAVOIR-
FAIRE DE L'ARCHITECTURE
TRADITIONNELLE**

CAUE du Tarn, 1, rue de
Jarlard. Entrée libre.
www.caue-mp.fr
JUSQU'AU 10 FÉVRIER

| NADINE VERGUES

Toute l'œuvre de Nadine
Vergues exprime le réveil
des forces enfouies en
l'homme et la révolte...

Frigo 9, rue Bonne Cambe.
Ouvert du mercredi au
samedi de 15h à 18h30.
Entrée libre.

JUSQU'AU 24 FÉVRIER

| FRANCISCO BAJÉN

Cf. article
JUSQU'AU 26 FÉVRIER

**| AU MUR: « DESSINER
MA BIBLIOTHÈQUE »**

Delphine Gobin présente
15 formats, des papiers
différents, brou de noix,
craies grasses,...
Frigo 9, rue Bonne Cambe.
Ouvert du mercredi au
jeudi de 15h à 18h30.
Entrée libre.
JUSQU'AU 24 FÉVRIER

| ÉCHOS #6 - WHITE PAPERS

Cf. article
JUSQU'AU 12 MARS

| ZABILOU

Cf. article
Hôtel Rochegude
JUSQU'AU 12 FÉVRIER 2017

**Ives Roqueta, l'escrivèire public**

lo 25 de febrèr al COR G. Cofin nos parlarà del paure Ives Roqueta que nos daissèt en 2015. Nos parlarà de son òbra. Mai d'un cinquantenat de libres, de poèsia e de romans, de cronicas. Se cal remembrar e subretot legir « L'escrivèire public », « Òda a Sant Afrodisi », « Roègue si » per la poèsia, « Lo poèta es una vaca », « Lo trabalh de las mans » per la pròsa. Ne caldriá citar d'autres. Sens oblidar son accion infatigable per la defensa de l'Occitan.

**Yves Rouquette, L'Écrivain public**

Le 25 février au COR, G.Cofin nous parlera d'Yves Rouquette qui nous a quittés en 2015. Il nous parlera de son œuvre, plus de cinquante livres de poésie, de romans et de chroniques. Il faut rappeler et surtout lire « L'escrivèire public », « Òda a Sant Afrodisi », « Roègue si » pour la poésie, « Lo poèta es una vaca », « Lo trabalh de las mans » pour la prose. Et combien d'autres ! Sans oublier son infatigable action pour la défense de l'occitan.

À 17h au 28 rue Rochegude 05 63 46 21 43



Encornets au chorizo

[Ingrédients]

1 courgette, 1/2 poivron rouge et 1/2 poivron vert. 1 petite aubergine, 1 oignon, 1kg d'encornets (préparés par votre poissonnier), 10 tranches de chorizo doux, sel, poivre, persillade, ail.

[Préparation]

Dans une sauteuse, faites chauffer l'huile d'olive puis ajoutez-y les légumes taillés en morceaux. Laissez cuire pendant 10 mn puis, saler et poivrer. Réserver au chaud.

Rincer soigneusement les encornets et égoutter-les. Dans une poêle, les faire sauter à feu vif et à l'huile d'olive. Saler et poivrer. Au bout de 5 mn ajouter les légumes et le chorizo. Laisser mijoter 5 mn; ajouter l'ail haché et la persillade puis déguster sans attendre. Vous pouvez accompagner ce plat de moules ou de riz.

Comme un « p'tit coin » de soleil à Albi, la « Cocina » a élu domicile au 12, avenue Maréchal de Lattre de Tassigny. Son nom à consonance hispanique indique le penchant culinaire du restaurant ! L'Espagne et le soleil s'invitent dans les assiettes tout en mariant la cuisine française. Aux commandes de cette « Cocina », Virginie en cuisine et David et Fabrice en salle. Vous prendrez place dans un décor agréablement agencé avec des murs rouges où gravures, affiches, danseuses espagnoles et toréos se partagent l'affiche. Jambon Serrano, fromage de brebis, anchois marinés, tortilla de patata,... les tapas vous attendent pour agrémenter l'apéritif ou le début du repas. Vos papilles ne seront pas déçues en goûtant les parrillada de viande ou de poisson pour les fanas de cuisson à la plancha, paella et zarzuela pour rester dans les plats cultes de la péninsule. Des burgers revisités comme « le Corne de res » ou le « Caparo » sont également à la carte. À noter le service tardif et la terrasse aux beaux beaux jours.

**[Ouvert midi et soir du lundi au vendredi.
12 avenue Maréchal de Lattre de Tassigny.**

09 81 63 21 76]



Avec nos aînés

Le repas des aînés traditionnellement organisé au début de chaque nouvelle année est une démonstration de force et de vitalité de nos seniors. Ainsi ce sont près de 2000 personnes âgées de 68 ans et plus qui ont répondu présentes à l'invitation de la municipalité pour un grand moment de convivialité partagée. En effet, la ville d'Albi est proche de ses aînés dont la contribution à la vie de la cité mérite d'être fortement et sans relâche mise en avant. Acteurs économiques importants, les différentes générations de seniors présentes sur le territoire sont aussi des relais culturels et du savoir amenés à jouer un rôle essentiel dans la transmission des connaissances et dans la consolidation du lien intergénérationnel si nécessaire pour les plus jeunes de nos concitoyens. En tant qu'ambassadeurs d'Albi la cité épiscopale, dans le cadre associatif ou lors d'événements et autres animations auxquelles ils prennent régulièrement part, les aînés montrent un dynamisme communicatif. Forte de ce formidable capital humain, la Ville met tout en œuvre pour améliorer la qualité de vie de ses aînés albigeois. D'abord en améliorant le cadre de vie urbain par une politique d'accessibilité, de transport, de logement, de santé et de sécurité qui prend en compte les attentes spécifiques des seniors, mais également en renforçant la lisibilité de l'actualité municipale. Ensuite en créant les conditions du bien vivre à domicile par un dispositif de portage de repas quotidiens à plus de 500 bénéficiaires, en proposant par ailleurs différents types d'animations adaptées à la situation et aux

envies de chacun. Pour les plus fragiles, ces animations visent à lutter contre l'isolement. Des visites de courtoisie sont désormais organisées grâce au concours de volontaires en service civique spécialement recrutés à cet effet. En fonction de la situation sociale de la personne, des aides financières peuvent être allouées comme par exemple l'aide aux paiements des charges courantes. De même qu'une carte annuelle de transports est attribuée aux Albigeois de plus de 65 ans, sous condition de ressources, pour réduire la facture de leurs déplacements. Un dispositif innovant sera prochainement expérimenté en faveur des personnes âgées de 70 ans et plus qui rencontrent des difficultés de mobilité afin qu'ils puissent bénéficier d'un moyen de transport dédié pour aller faire leurs courses ou rejoindre leurs activités de loisirs. La contribution du centre communal d'action sociale de la ville d'Albi et de ses agents auprès des aînés est exemplaire. De même que la présence des élus de la majorité aux côtés des aînés est le témoignage sincère de leur attachement au bien vivre ensemble et au maintien d'un échange intergénérationnel soutenu et de qualité.

Nathalie BORGHESE

Conseillère municipale déléguée aux personnes âgées et aux solidarités intergénérationnelles- Conseillère départementale du Canton d'Albi 2

En février, les étrennes !

Toujours un peu décalé (dans le temps), je souhaite une excellente année aux Albigeoises et aux Albigeois, et une excellente santé!

Moins de pollution aux particules fines, moins de voitures, davantage de plaisir dans notre belle ville.

Ne boudons pas notre plaisir de vivre à Albi, même si ce plaisir nous coûtera plus cher puisque la majorité municipale de Mme le Maire a décidé d'augmenter les impôts locaux de 2%.

Mais tout n'est pas si triste au pays de la démoligarchie: en effet, j'ai demandé l'application de l'article 324R Annexe 3 du Code Général des Impôts pour tous les habitants d'Albi situés à moins de 1000m du circuit automobile. Ceci pourra leur permettre d'obtenir une baisse de 5 à 10% du montant de leurs impôts locaux (foncier et taxe d'habitation).

Cet article de loi donne un droit qui peut s'appliquer dans le cas de nuisances sonores qui dégradent le cadre de vie des albigeois (jardins et terrasses inutilisables, fenêtres fermées tout l'été...), et qui augmentent avec l'activité du circuit.

J'ai fait cette demande au mois de septembre 2016, mais j'encourage chaque foyer à en faire de même de façon individuelle auprès du Directeur des Finances Publiques.

Répondons à la démoligarchie en faisant respecter nos droits!

Pour des modèles de courrier, veuillez me contacter à l'adresse ci-dessous ou au secrétariat des élus minoritaires.

Encore meilleurs vœux de bonheur, santé et... prospérité!

Pascal Pragnère

Albi Vert Demain / EELV

pascal.pragnere@albi-vert-demain.fr

Ce qui nous a fortement déplu à ALBI en 2016

Une majorité qui profite de l'enregistrement vidéo du conseil municipal pour modifier le règlement intérieur en choisissant la retranscription en différé qui donne la possibilité de couper les passages qu'elle jugerait diffamatoires. Nous considérons que c'est à la justice de décider du caractère diffamatoire d'éventuels propos et non pas au politique.

Un élu communiste qui remet en cause l'ordre protocolaire régi par décret lors des cérémonies du 11 Novembre en s'insurgeant de la légitime place d'un conseiller régional FN albigeois, montrant les limites du respect des lois de la République chez certains élus!!

Le rejet par l'ensemble de la majorité y compris le représentant de Debout la France du vœu déposé par le FN contre l'accueil des migrants dans notre ville. Ceci montre que les convictions s'arrêtent là où commencent les ambitions personnelles chez certains élus!!

L'occupation en Octobre de la cathédrale Sainte-Cécile par des Roms albanais illégaux, puis la prise en charge de plusieurs nuits d'hôtel par la Préfecture, avant l'occupation illégale et toujours d'actualité de locaux appartenant à ERDF, le tout avec la complicité d'associations largement subventionnées par l'argent public!!

Enfin la position idéologique renouvelée de Mme Le Maire de ne pas armer notre Police Municipale malgré le climat actuel d'insécurité et de terrorisme.

Vivement 2017!!

F. Cabrolier, G. Ramadji, J. Bacou

FN ALBI BLEU MARINE - Tél : 05 63 49 13 28

mail : groupe.elus-minoritaires@mairie-albi.fr

Absence de transparence, de rigueur, de projets structurants et +2% de fiscalité!

Notre collectivité en catimini va recourir à la fiscalité pour équilibrer son budget.

À mi mandat, quel est le constat ? Absence de transparence, absence de rigueur budgétaire, absence de projets structurants pour notre territoire : voilà désormais la marque de fabrique de la majorité de droite!

Absence de transparence : Aucun débat possible en commission, distribution d'aucun document présentant le budget 2017... C'est inadmissible!

Absence de rigueur budgétaire : Les signes d'une mauvaise gestion sont là : le recours au personnel contractuel + 8% , augmentation de la fiscalité + 2%, non maîtrise des dépenses de fonctionnement courantes...

La mauvaise gestion conduit la majorité à grever le pouvoir d'achat des Albigeois en augmentant la fiscalité! Le mal est ancré, les symptômes sont bien visibles, et le recours au levier fiscal est une solution de facilité!

Pour nous, il y a 2 moyens de dégager des marges de manœuvre financière pour notre commune.

Le premier moyen est de mettre en place un véritable travail permettant des réformes structurelles en partenariat avec les syndicats afin d'évaluer et ensuite réorganiser nos services.

Notre seconde proposition est de créer une agglomération forte, puissante, intégrée sur toutes les compétences stratégiques, une agglomération qui permettra de réaliser des économies d'échelle. Gérons toutes ces infrastructures à l'échelon le plus pertinent l'intercommunalité et mutualisons le personnel! Pourquoi la future salle de Pratgrausalls n'est-elle pas prise en charge financièrement par l'agglomération? Vous croyez qu'elle ne sera utilisée que par des Albigeois? Il est donc injuste qu'elle soit assumée intégralement financièrement par les Albigeois!!

Enfin il est temps de prévoir des investissements stratégiques. Il nous faut aujourd'hui lancer dès le début de l'année 2017 les études techniques et financières concernant la réalisation d'un 4^e pont.

Le vote de ce budget 2017, est donc un nouveau rendez vous manqué!

Catherine Biau, Elodie Nadjar, Patrice Bedier,

Fabien Lacoste et Christophe Ramond

Groupe socialiste et citoyen

- Réseau haute et basse tension aérien et souterrain
- Equipement feux tricolores
- Eclairage public, industriel et stade
- Réseau NTIC / FT
- Postes de transformation et de distribution
- Réseau gaz



ALBI ☎ 05 63 60 74 58

Siège, bureaux et ateliers
28, rue des Broucouniès - 81000 ALBI

Confiez nous
votre bien immobilier à vendre

C. Bien Immobilier

Dès que nous l'avons vendu,
Partez 3 jours à deux en hôtel
restaurant de rêves en France
gratuitement !

ALBI 06 13 84 61 53
TOULOUSE 06 81 96 15 16

Communication de l'agence immobilière
sur plus de 20 sites internet.

14 ans d'expériences



**Service privé de transport
de voyageurs
à destination des aéroports**
Uniquement sur réservation
7/7

Tél. : 05 67 33 93 23
ou scham@eco-navette.fr
www.eco-navette.fr

SIDEM



GROSSISTE ELECTROMENAGER / SAV

Depuis 35ans notre notoriété est votre sécurité !

Dépannage RAPIDE Electroménager

sous garantie et hors garantie
à domicile et en atelier
par nos techniciens spécialistes

- Réfrigérateurs - Congélateurs
- Lave-linge - Lave-vaisselle
- Fours - Cuisinières - Hottes
- Plaques de cuisson tous modèles

Vente au détail de pièces électroménager
et accessoires

Heures d'ouverture : du lundi au jeudi 8h-12h et 13h30-18h30
le vendredi fermeture à 18h - samedi matin 8h30-12h

37, rue Philippe-Lebon - Z.I. de Jarlard
81011 Albi Cedex 9 - Fax 05 63 60 20 55

☎ 05 63 46 15 00
www.sidem81.com

PARTENAIRE
SOLUTIONS
HABITAT
D'EDF

AMA



39 rue des Taillades - 81990 LE SEQUESTRE
(bâtiment du Bowling sur rocade)

- ▶ MENUISERIES PVC et ALUMINIUM
- ▶ VOLETS ROULANTS et BATTANTS
- ▶ SPÉCIALISTE STORES & MOUSTIQUAIRES
- ▶ AUTOMATISME ALARME

RÉNOVATION & NEUF
TRAVAIL SOIGNÉ

*Depuis 30 ans
au service du particulier*

Tél. 05 63 47 24 88
E-mail : ama81000@gmail.com



Hôtel des Ventes du Tam SARRL

25 rue Antoine Lavoisier - 81000 ALBI
05 63 78 27 27
39 place Pierre Fabre - 81 100 Castres
05 63 71 27 28

Maitre Philippe Amigues - Agr. 2009-707 - p.amigues@gmail.com

Ventes aux enchères - Expertises Successions - Partages

Estimations gratuites tous les lundis matin de 10h à 12h à Albi
et tous les mardis matin de 10h à 12h à Castres

Toutes nos ventes sur www.interenchères.com/81001

Électricité

- + Alarme intrusion / Alarme incendie
- + Contrôle d'accès / Vidéo surveillance

FREZOULS

Electricité + Alarme

Service & Qualité depuis 1955 à Albi

05 63 47 55 55
www.frezouls.fr

albiexpo



SPECTACLES



FUN RADIO LIVE
17 FEVRIER
JEFF PANACLOC
13 OCTOBRE 2017
100% LIVE
15 DECEMBRE

SALONS



FOIRE

1ER AU 9 AVRIL 2017
**ALBIZEN, BIEN-ÊTRE,
NATURE & THÉRAPIES**
19 AU 21 MAI 2017
ANTIQUAIRES
29 SEPTEMBRE AU
1ER OCTOBRE 2017
SALON DE L'AUTO
6 AU 9 OCTOBRE 2017
HABITARN
20 AU 23 OCTOBRE 2017

SPORT



SALON DU CHEVAL

3 AU 5 MARS 2017

FINALE DE CHAMPIONNAT DU MONDE DE SUPERENDURO

18 MARS 2017

CHAMPIONNAT DE FRANCE YOSEIKAN BUDO

15 & 16 AVRIL 2017

CHAMPIONNAT DE FRANCE D'ÉPÉE

3 & 4 JUIN 2017

GRAN FONDO - SALON VÉLOCCITANIE

24 AU 27 AOÛT 2017

 [sur albiexpos.fr](http://sur.albiexpos.fr)

POUR LA SAINT VALENTIN

*Offrez-lui
un moment complice
et gourmand*

Menu à **26€**

Une rose offerte pour l'achat de 2 menus.
Il est préférable de réserver.

156, av. De Lattre de Tassigny, 81000 Albi

Ouvert du lundi au vendredi • 8h00 • 14h30 - 16h30 • 19h00 et le samedi • 9h00 • 13h00

Tél. : 05 63 47 96 20 • www.declinaison-traiteur.fr



DÉCLINAISON
TRAITEUR

C'EST FINIR

C'EST SOIGNER

Laissez-vous
enfermer



POUR VOTRE SANTÉ, PRATIQUEZ UNE ACTIVITÉ PHYSIQUE RÉGULIÈRE
L'ABUS D'ALCOOL EST DANGEREUX POUR LA SANTÉ, À CONSOMMER AVEC MODÉRATION

MM MARAMBAT-MALAFOSSE

Commissaires-priseurs associés - Maison de ventes aux enchères

L'AGENDA ^{des} VENTES

Pour inclure des lots dans nos ventes
merci de nous contacter au 05 63 38 30 68.



BIJOUX - MONTRES
VINTAGE
mardi 28 mars



TABLEAUX - OBJETS d'ART
MOBILIER
jeudi 30 mars



LIVRES
ANCIENS ET MODERNES
vendredi 31 mars



BIJOUX
SAINT VALENTIN
mardi 7 février



ARTS D'ASIE
lundi 27 mars

2017 VENTES de SPÉCIALITÉS Bijoux - Or - Montres - Perles fines - Vintage - Arts d'Asie
TOUS LES DEUX MOIS Tableaux - Objets d'arts - Mobilier - Armes - Livres - Vins...

ALBI - 48, rue Emile Grand - Sur rendez-vous - albi@marambat-malafosse.com - www.marambat-malafosse.com

Famille Services

Intervention 7j/7
Tél. 05 63 49 29 81



**Aide
aux personnes
âgées**



**Services de la vie
quotidienne**



**Services
aux personnes
dépendantes**



Garde d'enfants

SERVICE D'AIDE À DOMICILE

3 bvd de Strasbourg à ALBI