



JOYEUSES FÊTES À ALBI!

P.17

Le Vieil Albi il y a cinquante ans

P.20

L'attractivité : une démarche collective

P.26

7 choses à savoir sur la location des salles à Albi



Commémoration du 11 novembre, 98^e anniversaire de la fin de la Première Guerre mondiale, monument aux morts.



Confirmation du label 4^e fleur pour la ville d'Albi, comité national des villes et villages fleuris.



Foire de Gérone, stand de la ville d'Albi, en présence de Marta Madrenas i Mir, maire de Gérone, le 28 octobre.



Ce qui s'est passé à Albi



Remise du prix *Territoria d'or* à la ville d'Albi, le 23 novembre, Sénat, Paris.



Fête de Sainte Cécile, ciné concert sur grand écran, le 20 novembre, cathédrale Sainte-Cécile.

Salon *Habitarn*, 22 octobre, parc des expositions.



Utile LA MALADRERIE

A deux pas de la cathédrale,
direction le golf de Lasbordès et Terssac.

Vos produits **U** à côté de chez vous !

Ouvert
tous les jours
8h - 12h30 & 15h - 19h30

Ouvert tous les dimanches
et jours fériés toute la journée

Tous les dimanches
et jours fériés
8h - 12h30
14h - 19h00

9, rue de Rudel

Rond-point de la Maladrerie 81000 ALBI

Tél : 05 63 54 39 15

Interparking



Parking Centre Historique Les Cordeliers

Ouvert 7j/7 et 24h/24

Sous le Grand Théâtre et Cinéma

Accès par la Rue des Sept-Fonds

Tél. 05.63.36.46.39 - Mail : contact-france@interparking.com

Contact client 09 70 140 111

ppf
pa
PÔLE
FUNÉRAIRE
PUBLIC DE
L'ALBIGEOIS

N°HAB. 11-81-036



Salle des Hommages

Écouter | Conseiller | Accompagner

Organisation d'obsèques toutes communes | Transport avant et après mise en bière
Chambres funéraires | Inhumation / Crémation
Démarches après obsèques | Articles funéraires | Prévoyance obsèques

Accueil 7j/7 | Tél. 05 63 47 69 24

12 route de Millau 81000 ALBI

Délégué officiel de la ville d'Albi



Albi, tradition et modernité

Il est des rendez-vous qui rythment la vie municipale. L'adoption du budget de la ville d'Albi pour l'année 2017 est incontestablement un moment fort de notre démocratie locale en cette fin d'année. Acte de prévision et d'information, le budget traduit en chiffres le volontarisme de notre collectivité et la mobilisation de ses agents pour un service public efficient. Le fait marquant du budget 2017 est la part très significative consacrée à l'investissement au bénéfice des Albigeois et de l'économie locale qui bénéficiera largement de la commande municipale. Lancement des travaux de la salle événementielle de Pratgraussals, démarrage du grand projet de station d'eau potable, modernisation des écoles et de leurs équipements, rénovation d'éléments remarquables du patrimoine et des infrastructures sportives, aménagements dans les quartiers sont ainsi inscrits au programme des réalisations de la nouvelle année. Le secteur associatif reste une priorité avec un maintien global du montant des subventions allouées aux associations albigeoises. Voté dans un environnement contraint, notamment par la baisse des dotations de l'État aux collectivités locales, le budget de la ville repose sur une évolution maîtrisée de la fiscalité et de l'endettement afin de conserver des marges d'action suffisantes pour relever les défis de demain et soutenir la dynamique d'attractivité d'Albi.

Il est des traditions heureuses qui rythment notre vie commune et nous invitent au rassemblement et au partage. Il en va ainsi des fêtes de fin d'année autour de la féerie de Noël, du regard émerveillé de l'enfant, de la famille réunie et de l'échange intergénérationnel si essentiel au bien-être de notre communauté. Sans oublier la solidarité avec les plus démunis, la nécessité de se mobiliser pour combattre l'isolement et d'être proche des personnes les plus vulnérables qui doivent pouvoir vivre cette période comme une porte ouverte sur un monde meilleur, une espérance. Mieux vivre Noël ensemble est une noblesse et un humanisme que nous devons cultiver à l'échelle de nos quartiers et de notre ville toute entière. C'est le sens que nous avons voulu donner à la mise en lumière du coeur historique de la Cité épiscopale d'Albi qui vient s'ajouter aux traditionnelles animations de Noël.

Excellentes fêtes de fin d'année à toutes et à tous ; que 2017 vous apporte, tant dans vos vies professionnelles que personnelles, bonheur, prospérité et sérénité.

Stéphanie Guiraud-Chaumeil

Maire d'Albi - s.guiraud-chaumeil@mairie-albi.fr



« Mieux vivre Noël ensemble est une noblesse et un humanisme que nous devons cultiver à l'échelle de nos quartiers et de notre ville toute entière. »



P. 20



P. 15



P. 22

Ce mois-ci...

- 17 **Voyagez** dans le temps en revisitant le Vieil Albi grâce aux archives de l'Ina.
- 20 **Comprenez** les enjeux de la promotion territoriale à Albi et devenez ambassadeur !
- 27 **Faites connaissance** avec les architectes de la nouvelle salle événementielle de Pratgraussals.
- 35 **Testez** vos connaissances sur l'eau à Albi...
- 36 **Rencontrez** Marie Poux, arrière-petite-fille du fondateur de la société APA Poux...
- 39 **Découvrez** le programme des fêtes de fin d'année... et passez un joyeux Noël à Albi !

Et plein d'autres infos à lire dans votre nouveau magazine Albimag !



SI VOUS SOUHAITEZ CONTACTER LA RÉDACTION
D'ALBIMAG : 05 63 49 10 49 \ albibmag@mairie-albi.fr

Le prochain journal sera distribué du 6 au 8 février.



P. 27



UN PROBLÈME DE DISTRIBUTION ?
Contactez la société Adrexo
Sud-Ouest : 05 63 45 51 80

Régie publicitaire
DIXICOM : 04 67 02 68 68

MAIRIE D'ALBI, RUE DE L'HÔTEL DE VILLE - 81023 ALBI CEDEX - T. 05 63 49 10 10 - F. 05 63 49 14 52

Directeur de la publication : Stéphanie Guiraud-Chaumeil - **Rédacteur en chef :** Pierre-Roland Saint-Dizier
Photos : François Guibilato (photographe), Marie-Pierre Volle, Pierre-Roland Saint-Dizier **Couverture :** Noël à Albi (MPV).
A collaboré : Aude Brestin-Soto (stagiaire). **Sortir Albi :** Patrice Astuguevieille - **Conception/réalisation :** ville d'Albi
Impression/photogravure : Évoluprint. **Tirage :** 30 500 exemplaires. **Dépôt légal :** octobre 2001/ISSN 409 Régie.





DE JOLIS CADEAUX



C'EST SOUS LE SIGNE DE LA SOLIDARITÉ QUE LA DOUZIÈME ÉDITION DES LUTINS DE NOËL, ORGANISÉE PAR LE CCAS DE LA VILLE D'ALBI, S'EST DÉROULÉE FIN NOVEMBRE AU THÉÂTRE DES LICES. DIX ÉCOLES DE DANSE, SOIT PLUS DE 300 DANSEURS, ONT PRÉSENTÉ LEUR SPECTACLE AU PROFIT DE L'ENFANCE DÉFAVORISÉE D'ALBI. LES JEUX ET JOUETS RÉCOLTÉS ONT ÉTÉ REMIS AUX ASSOCIATIONS CARITATIVES QUI LES EMBALLERONT DE JOLIS PAPIERS CADEAUX AVANT DE LES DISTRIBUER AUX ENFANTS DE LA PART DU PÈRE NOËL...

23/11/16 ⚡ 🔋 1/250 5,0 2.1 0.1 +2 ISO 1000

Partageons #albi

Chaque mois retrouvez l'actualité des réseaux sociaux de la ville d'Albi et du hashtag #albi



Bravo à @capra311 pour sa photo du Pont-vieux, la plus plébiscitée sur les comptes de la ville !
IG: 177 j'aime
FB: 9 982 personnes ont vu la photo
229 👍 17 ❤️ 2 😱



@GroupeLaPoste:

Découvrez comment la @ville_albi compte atteindre l'autosuffisance alimentaire d'ici 2020 > bit.ly/2fMYtLm #Elanceurs



@savereux1:

Have you ever been to #Albi? In Toulouse airport, able to host your next incentives and meetings. Episcopal city classified world heritage



À vous de jouer!

Rendez-vous sur la page Facebook pour trouver les lutins qui se cachent dans la ville d'Albi dessinée par l'artiste Laetitia Cassan ! Saurez-vous tous les retrouver ? Comptez-les et inscrivez le nombre exact ! Les 20 premières bonnes réponses gagneront un poster de coloriage géant ! Les suivants gagneront un lot gourmand ! Le tout sera à retirer à la maison des projets le mercredi 21 décembre à partir de 9 heures.



FACEBOOK:./mairiealbi

@paseando_camara:

Gr x RT @ ideescapades la Ciudad Episcopal de #Albi, #MidiPyrénées @turismomidipyre @midipyrenees @Tourisme_Albi



VIDEO DU MOIS **La ville rouge**





Paul Midy nous présente son premier film « La ville rouge » en hommage à la Cité épiscopale d'Albi ! En visite dans la ville l'année dernière, il a depuis décidé de s'y installer et de créer son entreprise, Hudson Prod... Bienvenue !



LES SITES INTERNET

www.mairie-albi.fr: site officiel de la ville
www.cite-episcopale-albi.fr: site dédié au bien classé à l'Unesco
www.albi.fr: la promotion territoriale
www.albi-congres.fr: le tourisme d'affaires à Albi

LES RÉSEAUX SOCIAUX:

 FACEBOOK:./mairiealbi
 TWITTER: @ville_albi
 INSTAGRAM: @ville_albi
 YOUTUBE:./mairiealbi



Ce qu'on a vu, lu, entendu pour vous

« Et ce qui devait arriver arriva. Internet est officiellement devenu mobile. Selon une étude publiée par la société StatCounter, spécialisée dans l'analyse de données Web, la majorité des consultations sur le Net se fait désormais via un smartphone ou une tablette, et non plus sur un ordinateur. »



Les Échos week-end,
3 novembre.

« Les 559 propriétaires tarnais, adhérents aux Gîtes de France (5 341 lits), ont tiré leur épingle du jeu cet été, avec 15 926 nuitées vendues (en hausse de 1,82 %). Le taux d'occupation est (...) en août, avec une clientèle très majoritairement française et familiale. Le trio de tête des visiteurs étrangers est composé de Belges, des Britanniques et des Allemands. »



Le Journal d'ici,
3 novembre 2016.

« Plus de 10 millions de tonnes de nourriture sont jetées en France chaque année » révèle l'Ademe dans une étude récente. Cela représente 149 kg par personne et par an qui partent à la poubelle. Objectif visé : diviser par deux le gaspillage d'ici 2025.

La Dépêche du midi
18 novembre 2016.

« L'e-administration est ainsi le service web en qui les internautes ont le plus confiance, juste derrière l'e-banking. (...) Un résultat encourageant alors que l'année 2017 s'annonce décisive en termes d'administration électronique et de dématérialisation dans les collectivités. »



Localtis Info,
octobre 2016.

« La loi a été votée cet été : les assiettes, verres et gobelets en plastique jetable seront interdits à partir de 2020. »

« Après un léger mieux en 2015, les récoltes de miel français ont cette année chuté de 60 à 80 %. En cause : un printemps trop pluvieux suivi d'un été trop sec, des colonies en mauvais état et la prédation du frelon asiatique. »



60 millions de consommateurs
novembre 2016.

« Le retour des grandes enseignes en centre-ville est très marquant en région parisienne et pourrait concerner assez rapidement le reste de la France. (...) Le commerce de proximité atteint cette année 9 % des ventes totales de la grande distribution, contre 6,7% en 2014. »



La Lettre du cadre territorial,
octobre 2016.



Les inspirations de l'équipe sont à la croisée des chemins entre art, design et artisanat.

Le Studio d'ici

Ils ont respectivement 24 et 29 ans et viennent d'ouvrir leur studio de design. Après avoir travaillé à Paris pour le groupe Printemps, ils ont décidé de revenir dans le Tarn et de réunir leurs compétences. Avec une formation en communication visuelle et graphisme, Pauline Assemat s'est spécialisée en image de marque, conseil en communication, édition, publicité, webdesign et packaging. Son collaborateur, Julien Rey, est passé par l'École des arts déco de Strasbourg. La gestion de projet, le mobilier, le design d'espace, l'architecture d'intérieur et la signalétique sont ses domaines d'action. Tous les deux ont investi un local au 9, rue Hippolyte Savary qu'ils ont entièrement rénové. À la fois bureau et lieu d'exposition dédiée à la création artistique (une expo est à voir jusqu'au 15 décembre), le Studio d'ici propose différentes prestations relatives à l'architecture d'intérieur, la conception d'objets, au graphisme et à la communication. Leur champ d'action est de fait très large. On leur doit par exemple la création d'un site internet et la restauration d'une grange en chambres d'hôtes.

[06 75 23 05 90 \ www.lestudiodici.com]

Safra et Mac Do \ Depuis quelques années, l'entreprise Safra agencements travaille pour Mc Donald's dans le cadre de la rénovation de ses restaurants. Les chantiers intègrent la mise en place de nouvelles lignes de préparation et la rénovation d'une partie de la salle de restauration. L'année 2017 s'annonce prometteuse pour la Safra qui assure la maîtrise d'œuvre et coordonne une dizaine d'entreprises. Des offres d'emploi sont d'ailleurs en ligne sur le site www.safra.fr

Innovation \ Le premier centre de cryothérapie du Tarn a ouvert au 1, rue Louis Vicat. La cryothérapie est préconisée notamment dans le traitement des douleurs (articulaire ou musculaire par exemple). **[www.polecryosante.com \ 06 68 07 31 50]**

LE CHIFFRE

730

AMBASSEDEURS.

POURQUOI PAS VOUS?

POUR LES REJOINDRE:

www.albi.fr

Guichet commerces

Ouvert le lundi
de 9h à 12h

et de 14h à 18h dans l'espace de la Maison des projets rue de l'hôtel de ville, le guichet « *commerces* » constitue aujourd'hui le point d'entrée pour les commerçants d'Albi. Toutes les demandes relatives à leur activité (livraison, travaux, dégradations, démarches administratives...), seront recueillies et traitées dans les meilleurs délais.



Service de location

Nouvel adhérent de l'Office de tourisme d'Albi, Happy Cycles Station 81 propose un service de location de vélo à la demande sur l'Albigeois (VTC-VTT) avec différentes formules (à l'heure, journée, semaine, etc.). Idéal et pratique pour une promenade ou une course, seul ou à plusieurs. L'entreprise assure également l'entretien-réparation de vélos à domicile ou dans son atelier.

happycyclesstation81@gmail.com
06 38 66 13 57

À SUIVRE

Conseil municipal en vidéo

Pour permettre aux Albigeois de suivre le conseil municipal (le prochain a lieu le 12 décembre à 18h à l'hôtel de ville), le conseil est désormais filmé et retransmis en différé sur la chaîne Youtube de la ville d'Albi. Une caméra a été installée salle des États et filmera en continu la séance. Rappelons que l'ordre du jour est disponible sur le site quelques jours avant.



Bar musical \ Le Dorémi Bar a ouvert au 9 rue des Foissants. Tenu par Dominique et Xavier, ce bar à vins propose une ambiance musicale sympathique et des plats salés et sucrés (tapas, tartines, salades, soupes et desserts). Ouvert du mardi au dimanche et les vendredis et samedis soir. **[05 63 76 75 44] Nouveauté** \ Voilà une belle idée cadeau. Le circuit d'Albi propose des baptêmes et stages de pilotage en voiture de course à partir de 99€ sur la piste. Renseignements : Orion Cabrit au 06 40 13 48 37. **Jeunesse** \ L'institut Champollion accueille le Carrefour des professions le 2 février de 18h à 20h30. Plus de cent professions seront représentées pour permettre aux jeunes de s'orienter vers la formation de leur choix.

L'ATTRACTIVITÉ SE
CONSTRUIT ENSEMBLE !

ÉTATS
GÉNÉRAUX
ALBIGOIS

MARDI 2 FÉVRIER
20H GRAND THÉÂTRE



Les États généraux auront lieu comme chaque année au Grand Théâtre.

L'attractivité en question le 2 février

La prochaine édition des États généraux albigeois se déroulera le jeudi 2 février à 20h au Grand Théâtre d'Albi. Ce rendez-vous organisé depuis 2011 permet chaque année aux acteurs locaux de se réunir pour échanger sur la question de l'attractivité et élaborer ensemble de nouvelles perspectives pour Albi, en présence de grands témoins venus apporter leur éclairage sur la démarche de promotion territoriale.

La ville a invité pour cette nouvelle édition deux personnes dont Jean-Jacques Aillagon, ancien ministre et président de la Mission promenade des Anglais. Il partagera ses connaissances en matière d'enjeux et de retombées pour les biens inscrits à l'Unesco tout en évoquant le thème du mécénat culturel au regard des perspectives albigeoises. Les quelque 730 ambassadeurs issus du milieu culturel, sportif, économique, associatif ou de la société civile seront invités ainsi que tous les Albigeois intéressés par la démarche. La rencontre sera l'occasion de mettre en lumière les nombreuses actions portées par les ambassadeurs et de présenter les projets favorisant cette dynamique collective aujourd'hui citée en exemple comme levier de développement de l'attractivité territoriale.

**[Pour s'inscrire : 05 63 49 10 38 **
relations.publiques@mairie-albi.fr
avant le 29 janvier]



À TESTER

Une expérience inédite et ludique

Depuis un mois, un jeu d'évasion grandeur nature où les participants sont acteurs de l'aventure est proposé au 195, avenue Albert Thomas. Ce concept original et ludique « *d'escape game* » est d'abord apparu au Japon en 2007 puis en France en 2013, et gagne désormais les villes moyennes. Le principe est relativement simple comme l'indique la publicité :

« De 9 à 99 ans, en famille, entre amis, enfermés dans une pièce avec votre équipe, vous avez 60 minutes pour résoudre une série d'énigmes et vous échapper ! »

C'est donc une véritable course contre la montre qui s'engage une fois que la porte se ferme derrière les participants ! L'objectif est à chaque fois de trouver des codes, des clés et des indices pour pouvoir évoluer dans le parcours. On se laisse vite prendre au jeu ; le sens de l'observation est fortement mis à contribution.

Si besoin, un maître de jeu n'est jamais loin... Pour le moment, deux espaces scénarisés (un troisième est en projet) ont été aménagés à Albi avec un soin particulier apporté au décor. Dans le premier, les joueurs se retrouvent en cellule et doivent tout faire pour s'échapper de la prison...

[Ouvert la semaine de 17h30 à 22h, le samedi de 10h à 23h et le dimanche de 13h à 21h. Organisation de séminaires d'entreprise.

Accès à partir de 15€/personne (de 2 à 6 joueurs) sur réservation : en ligne ou sur place, www.lenigme-france.fr (salle d'Albi).]

Offrez-vous 3 soirées pour le prix de 2 !

Après le succès incontestable des ventes de forfaits trois jours pour Pause Guitare l'année dernière, Arpèges & Trémolos propose à nouveau une offre attractive jusqu'au 23 décembre... Les forfaits trois soirées pour l'édition 2017 de Pause Guitare sont proposés au tarif de 99 euros (au lieu de 113). Cela comprend l'accès à la grande scène de Pratgrausalls. Il ne reste qu'à choisir trois soirées sur les quatre



proposées. **[Arpèges et Trémolos
28, rue Rochegude - Réseau
Ticketnet (E.Leclerc,... www.ticketnet.fr)
+ réseau Fnac, Géant, Carrefour...]**

Esthétique au naturel

Un nouvel institut de beauté et de soins a ouvert au 4, rue Devoisins (Le Divin boudoir). Cette boutique d'esthétique propose différents produits cosmétiques de marques françaises à base de produits naturels (soins du corps, du visage, vernis...). Des soins (épilation, enveloppement, gommage, manucure) sont également possibles sur place. **[09 86 72 90 40]**

Parution \ Les éditions Un autre Reg'Art viennent de faire paraître l'ouvrage de l'Albigeoise Sara Névoltris intitulé « 230 signes du quotidien en crèche, à l'école ou à la maison ». Éducatrice spécialisée au Centre d'action médico-social précoce spécialisé du Bon Sauveur, l'auteure, qui travaille au contact des parents d'enfants malentendants, propose un apprentissage en images de la langue des signes pour la petite enfance. 240 pages, 15 euros.

Erratum \ La bonne adresse web de Cartons Dudulle (voir dernier Albimag) est www.cartons-dudulle.com



À VOIR

Nouveau service pour les clients du centre-ville

Pour favoriser l'attractivité du centre-ville, un service de conciergerie proposé par la ville d'Albi est désormais opérationnel au 26, rue Porte Neuve (Patus Crémat) du mardi au vendredi de 17h à 20h. « Il permet, par exemple, aux commerçants qui le souhaitent de déposer un produit (hors produits frais ou encombrants) que le client vient récupérer y compris en dehors des heures d'ouverture de la boutique », explique Laurence Pujol, adjointe au maire déléguée aux commerces. Ce service gratuit, assuré par des agents de la ville, est semblable à une consigne. Un client ayant par exemple besoin d'une retouche sur un pantalon pourra ainsi le chercher à la conciergerie après le travail. Le stationnement minute, devant la conciergerie, sera facilité grâce à une place dédiée.

La conciergerie est située rue Porte Neuve.



Vingt ans de festival: Pause Guitare, un air de famille

Pause Guitare vient de fêter son vingtième anniversaire cette année. De Monesties à Albi, le festival pose son histoire sur papier dans un bel ouvrage édité aux éditions Privat. De sa création à aujourd'hui, le lecteur retrouvera avec plaisir les différentes éditions de Pause Guitare en cent soixante pages dès cette fin d'année. Une histoire contée au fil des ans avec ses anecdotes, ses témoignages, ses joies et ses amertumes. Une découverte des coulisses retracera notamment cet événement un temps fort pour le territoire n'a pour autant jamais perdu son âme. Le livre est illustré avec de sublimes images des artistes qui ont sillonné les années et les échos de nombreux bénévoles qui ont bien voulu étayer cet ouvrage de leur témoignage.

Pause Guitare, un air de famille aux Éditions Privat
Sortie début décembre au prix de 20€

Coopération décentralisée Le container expédié cet été dans le cadre des actions de coopération (eau potable, éclairage public, patrimoine-tourisme et santé) est arrivé à destination. Il contient notamment du matériel pour des points d'alimentation en eau potable, du matériel médical à destination des dispensaires et des équipements de secours. Deux médecins de l'association Coopération santé Albi-Abomey et deux pompiers se sont rendus sur place fin novembre pour distribuer le matériel sanitaire et mener des actions de formation.



Nouveau service pour les personnes âgées fragilisées

Le CCAS de la ville d'Albi envisage de mettre en place à partir de février *Mobi Seniors*, un service partagé destiné aux personnes âgées isolées de plus de 70 ans encore relativement autonomes. « *L'idée n'est pas de se substituer au transport des personnes à mobilité réduite (TPMR) réservé aux personnes handicapées à plus de 80 %, ni aux transports en commun, ni à la solidarité familiale* », tient à préciser

Odile Lacaze, adjointe au maire déléguée aux solidarités. « *Il s'agira véritablement d'un service pour les personnes fragilisées qui n'ont pas d'autre choix pour se déplacer aisément et profiter d'un certain nombre d'activités proposées à Albi. En cela, il contribuera réellement au maintien à domicile et au lien social.* » Une enquête est en cours pour déterminer les besoins des publics concernés et préciser les modalités de fonctionnement.

[Plus d'infos : 05 63 49 10 44]

Rappel : des visites régulières au domicile et des sorties culturelles sont proposées par le CCAS aux personnes âgées isolées. Un moyen de briser la solitude et faire de nouvelles rencontres. 05 63 49 10 44

Ouverture Un Lidl nouvelle génération (le premier du Tarn avec cette architecture et cette configuration) vient d'ouvrir au 151, avenue Verdier avec une surface de vente de près de 1 400 m². Si celui de l'avenue Gambetta a fermé ses portes, le nouveau magasin a néanmoins généré une création de quinze nouveaux emplois (hors reprise des anciens salariés).

Compagnons du devoir Du 27 au 29 janvier ont lieu les portes ouvertes des Compagnons du devoir et du tour de France à la Maison des Compagnons (2, rue Maréchal Lyautey). Au programme : ateliers, visites guidées, conférences et expositions grand public organisés avec la participation de jeunes apprentis et de compagnons. **[05 63 77 89 20]**

Distinction Mecagenius, le serious game conçu à l'Institut Champollion et dédié à la formation au génie mécanique, a reçu le Trophée francophone du numérique pour l'éducation dans la catégorie « Développement pédagogique innovant ». Ce prix a été décerné le 9 novembre en simultané à Poitiers et à Montréal.

Don d'organes : parlons-en

Une association a été créée à Albi pour sensibiliser le public au don d'organes.

Un sujet difficile qui soulève des questions dont les réponses peuvent pourtant sauver des vies. L'année dernière, quatre prélèvements d'organes ont été réalisés au centre hospitalier d'Albi, soit plusieurs patients qui ont pu retrouver une vie quasi normale grâce à une greffe. « *Un travail important reste à faire pour changer les mentalités* »,

reconnait Eunice Richards-Pillot, médecin coordonnateur des prélèvements à l'hôpital d'Albi. La mort reste un tabou, y compris en milieu hospitalier. En France, trop de personnes refusent encore le don d'organes par peur ou par méconnaissance. L'intérêt d'en parler en famille, entre amis, en couple est de susciter l'échange et de prendre position. Pour sensibiliser le public, une soirée ciné-débat sera proposée dans ce sens avec la projection du film *Réparer les vivants* le 13 décembre à 20h45 au cinéma Lapérouse en présence de différents intervenants (médecins et greffés). **[05 63 47 44 79]**





La rue Peyrolière met le paquet!

En marge des animations de Noël organisées par la Ville, la rue Peyrolière se pare d'un décor de forêt féérique jusqu'au 4 janvier. On doit cette initiative aux commerçants de la rue qui se sont associés pour offrir aux passants une rue aux couleurs de Noël. Le projet a pris forme grâce à la participation d'apprentis en formation menuiserie du CFA de Cunac et de deux élèves en Bachelor designer-matiériste de l'École européenne de l'art et des matières (photo). Ils ont été en charge des éléments décoratifs fabriqués en matériaux de récupération et de recyclage (bois, carton, papier...). Chaque jour, de nouveaux éléments s'ajoutent au décor sur le concept du calendrier de l'Avent. La rue s'anime et même les deux vitrines en friche puis la façade de l'ancienne école Pasteur ont été intégrées à la scénographie.



Jennyfer et Bastien lors de l'expo à l'hôtel de ville.

Une association pour se souvenir

En octobre dernier, Jennyfer Auger et Bastien Lépine ont créé l'association Histoire de nos pères sur le thème du devoir de mémoire. Frère et sœur, Bastien, 27 ans, et Jennyfer, 30 ans, arrivés à Albi en 2008 avaient ce projet en tête depuis plus d'un an. Cette passion pour l'histoire a été transmise par leur père, ancien militaire et président d'une association parisienne active dans les commémorations. « Depuis notre enfance, nous avons assisté à de nombreuses commémorations, participé à des reconstitutions et spectacles historiques », raconte Bastien. C'est tout naturellement qu'ils ont souhaité prendre le relais de leur père. Avec leur collection de tenues et de matériel militaires et infirmiers, ils comptent bien organiser des expositions et mener des projets notamment avec des associations d'anciens combattants voire des écoles. Le mois dernier, ils ont déjà collaboré avec le Souvenir français pour l'exposition organisée à l'hôtel de ville, en prêtant du matériel. Histoire de nos pères prépare déjà les 100 ans de la fin de la Grande Guerre.

**[Plus d'infos : 06 65 07 03 16
histoire.de.nos.peres@gmail.com]**

BIENTÔT SUR VOS PETITS ÉCRANS...

et sur www.mairie-albi.fr histoire de partager Albi



CE QU'IL FAUT RETENIR



❶ Dans la catégorie Innovation technologique, **l'entreprise albigeoise Aurock**, créée par deux anciens élèves de l'École des mines en 2007 et spécialisée dans la fabrication de moules en béton réfractaire, a été récompensée lors de la 10e soirée de l'artisanat par le prix de la Banque populaire occitane.

❷ À la **Maison des projets** rue de l'Hôtel de ville, la rénovation du Théâtre des Lices, les travaux dans les écoles, les récompenses attribuées à la ville d'Albi, l'autosuffisance alimentaire, le futur centre social de Lapanouse et le plan commerce sont les nouveaux sujets à découvrir jusqu'en février.

Ouvert le mercredi et le vendredi de 14h à 17h.

❸ Le nouveau siège régional d'**Enedis** en Nord Midi-Pyrénées a été inauguré sur le site Albi Innoprod. Ce nouveau bâtiment de 5 100 m² accueille 160 agents, soit plus de dix métiers qui assurent chaque jour l'exploitation, l'entretien et le développement des réseaux électriques de distribution.

❹ Le **carnaval d'Albi**, plus grand carnaval du Sud-Ouest, évoquera à travers ses dix chars le thème « *Le petit peuple* ». Nains, lutins et autres farfadets confectionnés par les carnavaliers investiront les rues les 12 et 19 février.

Loto du carnaval le 8 janvier

à partir de 14h30 salle des fêtes de Pratgraussals (plus de 8 000 euros de lots). **Réservations et informations 05 63 45 19 48 contact@carnaval-albi.com**

EN BREF

En matière d'autorisations d'urbanisme (certificats d'urbanisme, déclarations préalables, permis d'aménager, de construire et de démolir), **le dépôt des demandes** est désormais possible en ligne sur www.grand-albigeois.fr. Il est toujours possible de déposer son dossier à la mairie.

Jean-Marc Bardou est le nouveau conseiller municipal délégué au quartier de La Renaudié - la Viscose. Ses permanences sont à la maison de quartier de la Renaudié (av de l'Europe) le premier samedi du mois de 11h à 12h (sans RDV).

La finale du championnat du monde et la finale de championnat d'Europe de **SuperEnduro** (sport moto similaire au supercross mais en intérieur) se dérouleront à Albi le 18 mars au parc des expositions à 20h. Vente des billets (seulement 4 000 places) à partir du 10 décembre et sur Ticketnet, France Billets...

Les **travaux conservatoires de la voûte de la cathédrale** ont débuté dans le chœur avec l'installation de deux échafaudages de part et d'autre de l'autel. Cette opération d'envergure menée par l'État pour consolider les enduits peints comprendra une dizaine de phases réparties sur deux ans.

Le **forum information jeunesse** organisé par la ville d'Albi se déroulera le 1^{er} mars au Stadium. Un espace dédié à l'emploi sera particulièrement mis en valeur.



Le Vieil Albi en 1966



Grâce aux archives de l'INA, une page d'histoire d'Albi sera présentée régulièrement dans Albimag avec un lien vers le site internet de la ville où la vidéo évoquée est disponible.

L'Ina (institut national de l'audiovisuel) possède de nombreux documents télévisés et radiophoniques consacrés à Albi. Le document le plus ancien, hors période de l'Occupation, date de 1946 et évoque un congrès international... de vol à voile ! Avec l'arrivée de la télévision régionale en 1963, l'actualité culturelle mais aussi politique, économique, urbanistique est abondamment documentée. Le choix de la rédaction s'est porté sur un reportage réalisé en septembre 1966 pour le journal télévisé de Toulouse à un moment où la ville connaît un fort développement urbain et démographique. D'une durée de cinq minutes, l'extrait débute par une belle vue aérienne d'Albi

et se poursuit avec l'interview du maire Laurent Mathieu et du docteur Pierre Amalric, président du comité de sauvegarde du Vieil Albi. Tous deux présentent, sur de belles images de la ville, le projet de rénovation. Il s'agit de sauvegarder les vieilles demeures et les ruelles qui restent les témoins d'un passé prestigieux et renferment l'âme historique d'Albi. On notera la comparaison de la cathédrale à une « lionne accroupie qui veille sur ses petits » reprise par le maire d'Albi. L'intérêt du reportage est double : il montre le centre historique tel qu'il était il y a cinquante ans et l'attention portée déjà à la préservation du patrimoine...

Voir la vidéo sur www.albi-mairie.fr ou www.ina.fr



L'Ina a été créé en 1975 et assure le service de la recherche, des archives des télévisions et des radios publiques. Il conserve actuellement 14 700 000 heures de documents télé et radio issues de 123 chaînes de télé et de radio. Le site www.ina.fr est la plate-forme vidéo grand public qui permet de visionner, de commenter et de partager plus de 350 000 émissions télé et radio soit plus de 45 000 heures.



LE RECENSEMENT*



35,6 %
DE JEUNES
DE MOINS
DE 30 ANS

274
FAMILLES
NOMBREUSES
(4 ENFANTS OU
PLUS DE - 25 ANS)

28 390
LOGEMENTS
(14 390 EN 1968)
88,7 % DE RÉSIDENCES
PRINCIPALES



30,7%
D'ALBIGOIS
ONT PLUS DE 60 ANS

51 567
HABITANTS
(POPULATION TOTALE)



5 588
ENTREPRISES
(31/12/2014)

12 019
ALBIGOIS
TRAVAILLENT
À ALBI



25 183

MÉNAGES
DONT 12 883
LOCATAIRES



13 734
RETRAITÉS

Le recensement se déroulera du 19 janvier au 25 février et concernera 2 308 logements à Albi cette année. Neuf agents recenseurs se présenteront au domicile des personnes à recenser. Celles-ci pourront répondre au questionnaire via le site « le-recensement-et-moi.fr » ou à défaut sur papier si elles ne sont pas connectées à internet. Les données personnelles seront ensuite traitées par l'Insee. À noter que les noms et adresses nécessaires pour éviter des doublons ne sont jamais conservés dans les bases de données.

* chiffres 2013 INSEE.



YOUTUBE: /mairiealbi



Travaux de voirie : quelle est la logique ?

Avec plus de 350 kilomètres de voirie auxquels s'ajoutent les centaines de kilomètres de conduites situées en dessous, la ville d'Albi connaît des chantiers d'entretien et de réfection tout au long de l'année. Explication avec Patrick Béteille, adjoint au maire délégué à la circulation, au stationnement et aux énergies.

De quels travaux parle-t-on ?

« Il faut d'abord distinguer les travaux de voirie (réfection de chaussées, trottoirs, éclairage et mobilier urbain) et ceux réalisés sur les réseaux enterrés (eau potable, assainissement, eaux pluviales, gaz, électricité, fourreaux pour la fibre optique...). Dans ce cas, il peut s'agir ici de remplacement de conduites de gaz ou de conduites d'eau, mais aussi de pose de gaines ou de l'enfouissement des réseaux électriques. De manière générale, ces travaux sont engagés pour entretenir et rénover le patrimoine urbain afin de le moderniser ou de prévenir d'éventuels problèmes sur la voirie comme sur les réseaux. La ville se développant, il faut aussi aménager la voirie et son sous-sol pour desservir les nouveaux secteurs résidentiels ou commerciaux. »

Qui pilote ces travaux ?

« Ces différents chantiers ne sont pas tous réalisés par la ville ou l'agglomération. D'autres acteurs comme Enedis (ex EDF) et GRDF interviennent par exemple sur les réseaux d'électri-

cité et de gaz. La ville gère en direct le réseau d'eau et a confié à l'agglomération - dans le cadre du transfert des compétences - les chantiers de voirie et d'assainissement. Les travaux réalisés dans une rue émanent donc à la fois des besoins des concessionnaires, de ceux de la collectivité, mais également des demandes des Albigeois. L'ensemble des demandes est examiné en novembre-décembre afin de définir les travaux qui seront réalisés l'année suivante. »

Comment sont programmés les travaux ?

« Le choix est fait par les élus de la ville en fonction des priorités, des possibilités financières et de la faisabilité. Il faut en effet prendre en compte les études préparatoires. Pour la voirie et les réseaux d'assainissement, c'est le bureau d'études de l'agglomération qui les réalise. L'intervention des entreprises est planifiée en fonction de l'ordre dans lequel doivent s'effectuer les travaux dans une même rue. Ceci amène à lisser les travaux sur l'année en essayant au-

tant que possible de n'intervenir qu'une fois sur une rue afin de limiter les contraintes auprès des riverains, des automobilistes et des autres usagers. Les travaux sont ainsi programmés à des périodes où l'impact est le plus faible. Pour les axes structurants, c'est plutôt en été. Pour le centre-ville, c'est l'inverse en raison de la présence des touristes. La durée des travaux envisagés reste indicative car toujours potentiellement sujette à des aléas, en particulier climatiques. »



La ville consacre pour la voirie (tous travaux) une enveloppe de six millions d'euros par an.

Certaines rues sont rénovées en totalité, mais l'opération étant très coûteuse, il est courant qu'elle soit réalisée par tranche. C'est le cas actuellement de la rue de la Curveillère. L'espérance de vie d'une chaussée (hors voies structurantes à fort trafic) est d'environ 40-50 ans.



L'attractivité : une démarche collective

En étant fiers de la ville d'Albi, de son patrimoine et de son dynamisme, des milliers d'Albigeois contribuent, chacun à leur façon, à son rayonnement. La démarche de promotion territoriale lancée par la ville et reconnue par le prix Territoria d'or constitue un outil de premier plan pour créer une véritable synergie. Et ça marche.

Détrompez-vous. La démarche de promotion territoriale - on parle aussi de marketing territorial - est plus qu'un effet de mode. Celle lancée par la ville d'Albi est d'abord et avant tout l'affaire des Albigeois. Fabien et Alexia Castanié, par exemple, sont partis faire le tour du monde en 2011. Au cours de leur périple de près d'un an, ils ont fait la connaissance de nombreuses personnes à qui ils ont partagé leur passion pour Albi ; certaines sont même devenues leurs amis et ont fait le déplacement pour les voir et découvrir la Cité épiscopale. « *Ceux qui nous ont rendu visite à notre retour sont venus des quatre coins du monde : Nouvelle-Zélande, Hong-Kong, Autriche, Suisse... Certains reviennent !* », raconte Alexia. Comme eux, bien d'autres Albigeois, fiers de leur ville, accueillent dans le même esprit amis, proches et famille de passage à Albi.

40 % des ambassadeurs sont des acteurs de l'économie ou du tourisme. 20 % interviennent dans la culture ou le patrimoine. 20 % sont des particuliers.



Entreprises et associations mobilisées

Le monde économique est aussi engagé. Plusieurs entreprises comme la Safra, Phodé, Chêne vert ou encore la VOA participent activement à la promotion d'Albi, notamment lorsqu'elles reçoivent des clients à qui elles proposent des visites de la ville. Les Laboratoires Pierre Fabre Chine ont même associé l'image d'Albi à la

va dans le même sens. Tous ces acteurs sont chacun à leur façon des ambassadeurs d'Albi, heureux de partager ce qui fait le dynamisme et la richesse de la ville. L'effet boule de neige a gagné aussi le commerce et l'hôtellerie-restauration.

« **L'attractivité n'est pas seulement le résultat d'une démarche de la ville d'Albi, mais d'une action collective** »

promotion de la marque de cosmétiques Avène, l'une des plus vendues en Chine. Cinq voyages de presse ont eu lieu à cette occasion. Les associations aussi sont très dynamiques en accueillant des événements d'envergure, qu'ils soient sportifs ou culturels ; qu'on pense aux derniers championnats d'Europe de course à pied en octobre ou au festival de cinéma les Œillades. Le tourisme d'affaires, développé depuis maintenant quelques années,

7 VALEURS DE LA DÉMARCHE

1 Les Albigeois

- Albi, ville choisie : un art de vivre et une qualité de vie**
- La qualité** (de l'accueil, des biens et des services proposés)
- L'authenticité**
- Une opportunité pour tous, une chance pour chacun** (nécessité de s'ouvrir, se former pour développer des savoir-faire traditionnels et de nouveaux projets)
- Histoire et modernité, patrimoine et innovation**
- L'ouverture à l'international**

Aux origines : l'inscription à l'Unesco

Un retour dans le passé témoigne du chemin parcouru en six ans. Année 2010. Au lendemain du classement de la Cité épiscopale au patrimoine mondial, la ville convie les Albigeois à quatre grandes réunions publiques. Ainsi naissent les états généraux des acteurs albigeois. De ces réunions de concertation découle une démarche originale de promotion territoriale visant à faire connaître le territoire albigeois et ses nombreux atouts pour attirer de nouveaux habitants, étudiants, investisseurs et visiteurs. « *Tout n'était pas écrit d'avance* », rappelle Stéphanie Guraud-Chaumeil, à l'époque adjointe au maire déléguée à la promotion territoriale. « *Notre ambition dès le départ a été de rassembler les Albigeois autour d'un projet fédérateur. Rien ne serait fait sans leur implication. L'inscription à l'Unesco a été en cela une opportunité unique.* » Au printemps 2011, le réseau des ambassadeurs voit le jour. De nombreux acteurs s'approprient alors la démarche. Grâce à plusieurs outils mis à leur disposition, institutions, entreprises, associations, commerçants, professionnels du tourisme, artistes, auteurs, personnalités œuvrent aujourd'hui en faveur d'Albi.

Envie de partager Albi

Unis autour de valeurs communes (voir encadré) et d'une bannière unique - la marque Albi, la Cité épiscopale - ils sont plus de 730 ambassadeurs. « *Chacun peut s'impliquer, quelle que soit son activité, en s'inscrivant comme ambassadeur* », rappelle le maire Stéphanie Guiraud-Chaumeil. « *Il suffit d'aimer Albi et d'avoir envie de la faire découvrir à travers ses loisirs, ses passions, son activité professionnelle*



Café ambassadeurs, le 4 novembre, au Domaine de la Mouline

ou associative... Les meilleurs ambassadeurs d'Albi, ce sont les Albigeois. L'attractivité n'est donc pas seulement le résultat d'une démarche portée par la municipalité et ses partenaires, mais surtout celui d'une action collective. » Toutes les actions sont donc les bienvenues. La démarche pour s'inscrire est simple et accessible à tous et permet d'intégrer un réseau animé par des rendez-vous réguliers - les Cafés ambassadeurs - où l'on prend le temps de mieux se connaître et de partager ses initiatives.

« Les meilleurs ambassadeurs d'Albi, ce sont les Albigeois »

Albi montre l'exemple

En matière de marketing territorial, Albi sert aujourd'hui d'exemple pour d'autres villes intéressées par la démarche. Le 23 novembre dernier, la ville a même reçu à Paris le prix *Territoria* d'or dans la catégorie Patrimoine et vie des territoires qui récompensait sa démarche de promotion. Ce prix, remis par l'Observatoire national de l'innovation publique, valo-

rise en effet les innovations de terrain des collectivités territoriales. La ville ne se repose pas pour autant sur ses lauriers ; l'avenir est déjà à l'étude avec de nouveaux projets. « *On ne peut pas faire l'impasse sur les outils numériques et leurs potentialités en matière de communication et de réseaux* », indique Marie-Louise At, conseillère municipale déléguée à l'innovation numérique. « *De nouvelles fonctionnalités sont à imaginer pour faire évoluer la démarche et valoriser davantage les actions des ambassadeurs.* » Le portail territorial (www.albi.fr) sera notamment refondu en 2017 avec un moteur de recherche plus performant et un annuaire des ambassadeurs plus dynamique. Un film promotionnel est également prévu comme vitrine de la ville (à découvrir lors des États généraux). Dans un monde en constante évolution, Albi se doit d'être à la page. Mais cet avenir ne se fera pas sans les Albigeois.

**AMBASSEDEURS.
POURQUOI PAS VOUS ?
POUR LES REJOINDRE :
05 63 49 14 35
www.albi.fr**



Le Tarn est en crue, il est monté si vite dans la nuit dans un grondement inquiétant... À l'aube, le spectacle sur les berges est impressionnant et cet arbuste aux couleurs d'automne est bien fragile face à la puissance du courant qui s'acharne sur les piles du pont.



Toujours à l'aube, un panache de fumée marque, un court instant, le réveil du lycée Lapérouse.



À la douceur des premières nuits d'été, les berges s'animent. On aime s'y promener et s'y retrouver comme ce couple...

REGARDS SUR LA VILLE

L'AUTEUR

L'Albigeois Jean Reynès se consacre activement à la photographie depuis quatre ans. Se définissant comme un « chasseur de lumière », il quitte volontiers les sentiers battus pour explorer des sujets forts où l'humain est au cœur de son travail. Il offre

ici une sélection de photos sur sa ville qui invitent à la rêverie et au voyage.



Contact : reynes-jean@orange.fr



OÙ VOIR SON TRAVAIL ?

À la galerie Nadine Granier
et sur sa page Facebook.



La nuit est tombée sur les berges et devant moi une tour de la cathédrale, majestueuse avec sa gargouille, défie les nuages... L'éclairage renforce les contrastes et donne à cette image un côté mystérieux hors du temps.



À cette heure matinale, il n'y a pas de touristes sur la place Sainte-Cécile ; juste cette famille qui, dans la bonne humeur prend le chemin de l'école...



Les brumes de l'aube sont souvent éphémères. L'instant choisi est celui où le clocher de la cathédrale se devine



Aube hivernale, brumeuse... le regard s'attarde sur la ligne dessinée par les réverbères.



Le coin des assos

Université pour tous

Nouveaux cours pour le début de l'année : Les économistes et le bien commun, la monnaie, l'emploi et les inégalités à partir du 06/01 par Christian Branthomme (enseignant universitaire). L'histoire des femmes et du féminisme à travers les âges à partir du 09/01. Piratage informatique, usurpation d'identité, connaître les risques pour s'en protéger à partir du 16/01 par Henri Assier, expert en sûreté. La peinture espagnole, de Greco à Goya à partir du 16/01 par Anne Nières, historienne de l'art. La condition humaine : subir ou choisir, à partir du 19/01 avec l'association Réseau-psy. Œnologie : les whiskies écossais le samedi 21 janvier (dégustation).

05 63 38 13 95

www.universite-pour-tous-tarn.fr

Soins palliatifs

L'association d'accompagnement en soins palliatifs (ASP) Tarn Nord recherche des bénévoles pour accompagner des personnes gravement malades à domicile, dans les établissements de santé ou dans les Ehpad. Une formation est assurée par des professionnels de santé exerçant en soins palliatifs.

Renseignements : 05 63 47 97 59

www.asp-tarn-nord.fr

Permanence au 15, avenue de Gérone les lundis de 10h à 12h.

Gym douce

L'association Création harmonie de vie propose le jeudi à 10h30 à la maison de quartier de Lapanouse d'apprendre à gérer ses douleurs (quelles que soient leurs origines) avec la sophrologie, l'apprentissage de points de réflexologie, de points d'acupuncture à masser soi-même.

Inscriptions : 05 63 54 36 33

Formation bénévoles

Centre de ressources et d'informations pour les bénévoles des associations, l'Université pour tous du Tarn propose une formation pour les bénévoles des associations. Celle-ci aura lieu à Albi les 6 et 13 décembre. Les cours portent notamment sur la tenue comptable d'une association, la conduite de réunion ou encore la communication d'une association...

Formation gratuite. 05 63 50 12 99

contact@uptous81.fr - www.universite-pour-tous-tarn.fr

Albi Dojo Aïkido

L'Adat propose deux cours initiation/découverte gratuits d'aïkido traditionnel, art martial japonais, les 14 et 21 janvier de 10h à 11h30 au dojo du gymnase Champollion rue René Descartes. Infos et inscriptions :

06 85 11 16 92 ou contact@
aikido-albi-81.com

www.aikido-albi-81.com

Cécinet

L'association Cécinet propose différentes activités pour les personnes déficientes visuelles les mardis entre 14h et 17h, à la maison de quartier de la Madeleine : lecture du braille, initiation à l'informatique avec apprentissage de logiciels adaptés aux malvoyants, jeux de société. Des sorties sont aussi organisées au musée Toulouse-Lautrec pour découvrir autrement les œuvres ou participer à des ateliers.

Cécinet, 81 boulevard

Alsace-Lorraine, 05 63 38 67 04
cecinetarn.albi@gmail.com

Solidarité

En décembre, l'antenne d'Albi de la Chaîne de l'Espoir se mobilise en faveur de l'instruction des filles en Inde en organisant une soirée théâtre le 9 décembre à 20h30 à la salle de spectacle de la maison de quartier de Cantepau où sera jouée la pièce « Le Père Noël est une ordure » (entrée libre avec participation). Les dons recueillis seront reversés au programme Éducation des filles en Inde et permettront d'apporter un soutien à une école ouverte en 2012 dans une région très défavorisée près de Jaipur. Il est aussi possible de parrainer des enfants en Inde et dans d'autres pays.

www.chainedelespoir.org/fr

Cette page est dédiée aux associations albigeoises. N'hésitez pas à nous communiquer vos actualités, communiqués et informations générales. albimag@mairie-albi.fr - 05 63 49 10 49



Ils en parlent

Dans le cadre de son ouverture à l'international, l'École des mines accueille 140 élèves ingénieurs, doctorants et post-doctorants d'origine étrangère, qui représentent une trentaine de nationalités. Un atout pour l'attractivité et le dynamisme de l'établissement albigeois. Rencontre avec quatre d'entre eux.

Interviews



Lorenz Hochwallner,
26 ans, originaire
d'Autriche

« Je suis en France depuis trois ans. Après une licence à Paris, j'ai rejoint l'École des mines pour mon master 2 avec l'objectif de travailler à terme dans l'industrie pharmaceutique. J'avais déjà eu l'occasion de visiter Albi comme touriste et j'ai été heureux d'y revenir. L'École des mines bénéficie d'une bonne réputation à l'international ; c'était important pour moi. »

Maria Graciela
post-doctorante
originaire du Chili

« Après un séjour aux États-Unis, j'ai intégré l'École des mines en 2011 dans le cadre de mon doctorat. C'était une belle opportunité. Cette expérience à Albi m'a réellement ouvert sur le monde et permis d'apprendre une troisième langue. Aujourd'hui, je travaille au laboratoire Rapsodee pour une industrie pharmaceutique parisienne afin d'améliorer un procédé qu'elle a développé. L'objectif à court terme est de trouver un poste de maître de conférences dans une école d'ingénieurs. »

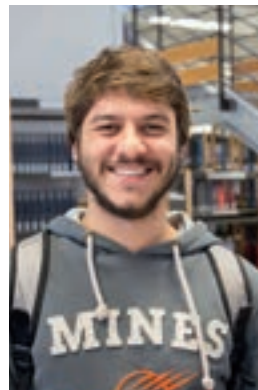

Vrouyr Bilemjian,
24 ans,
originaire
de Syrie

« J'ai d'abord suivi des études de pharmacie en Arménie où je vivais jusqu'à présent. Je suis arrivé à Albi en septembre pour le master 2 en ingénierie pharmaceutique. Cette formation de deux ans, assurée entièrement en anglais, me permettra de travailler plus tard dans la recherche et dans l'industrie. Albi est idéal pour les études. Peut-être resterai-je en France pour un doctorat. »

Priadi Hasbi
24 ans, élève
d'origine indonésienne

« Je suis arrivé il y a trois mois à Albi pour suivre une formation relative aux énergies renouvelables. Je souhaite en effet travailler plus tard sur l'éolien et le solaire en vue de développer ces technologies en Indonésie. J'ai appris le français pendant deux ans à l'ambassade de France de Djakarta avant d'entrer à l'École des mines d'Albi pour laquelle j'ai pu bénéficier d'une bourse. L'enseignement y est très intéressant et me permet une belle ouverture à l'international. »



7

CHOSSES À SAVOIR

La location des salles à Albi

1 LE CONTEXTE

La ville d'Albi est propriétaire de nombreuses salles qu'elle met à la disposition des habitants de l'agglomération albigeoise (particuliers, associations, comités d'entreprise...) mais aussi à des personnes, associations ou entreprises extérieures.

2 LES SALLES

Les salles de la ville sont de deux types. Il y a les salles événementielles comme le Domaine de la Mouline (salle Toulouse-Lautrec, salle Picasso), le Domaine de Pratgraussals (ferme et grande salle) et la salle de spectacles de Cantepau. Il y a aussi les salles culturelles (Théâtre des Lices, Athanor et Grand Théâtre).

3 LES ÉVÉNEMENTS

Les salles peuvent être louées pour des événements familiaux (mariages, anniversaires,...), des événements associatifs (assemblées générales, spectacles, lotos,...) ou des événements professionnels (séminaires, arbres de Noël,...). Chaque demande de location fait l'objet d'une attention particulière.

4 LA RÉSERVATION

Les premières demandes sont les premières examinées ! Avant d'adresser un courrier au maire, il est recommandé de contacter d'abord le service Événements chargé de la gestion des salles (05 63 49 11 00) pour connaître les disponibilités. Une réponse sera donnée dans un délai de trois semaines. Selon les salles, il sera demandé au locataire de remplir préalablement une fiche de renseignements et/ou fiche technique permettant de calculer le coût des prestations techniques. Si la réponse de la ville est favorable, elle sera jointe à une convention à signer. Celle-ci détaillera les conditions financières et les modalités de la location.

5 LES COÛTS

Ils sont évidemment variables selon la salle et les prestations techniques. Ils dépendent également du demandeur (Albigeois ou non) et de la nature de l'événement (commercial ou non, etc.). Ils comprennent le coût de la mise à disposition des murs (incluant chauffage, électricité, eau et maintenance) auquel se rajoute celui des diverses prestations (technique, ménage,...) établis en fonction des éléments transmis par le demandeur.



Soirée à l'Athanor

6 LE DOMAINE DE LA MOULINE

Cet espace ouvert en septembre est déjà très plébiscité. Son utilisation est actuellement pour près de 50 % dédiée à des événements familiaux. Des congrès y sont aussi organisés ainsi que des manifestations associatives. Des entreprises et structures albigeoises ont également demandé à réserver l'une des deux salles. Enfin, la ville l'occupe pour des réunions et conseils de quartiers. L'association de quartier la Mouline-le Gô y a aussi son siège et y propose des activités.

7 ET PRATGRAUSSALS ?

La salle des fêtes de Pratgraussals sera démolie à partir de l'été prochain. Une nouvelle salle (voir page 27) devrait être mise en service fin juin 2018 juste avant le festival Pause Guitare. L'ouverture des réservations de cette salle sera possible à partir d'avril 2017.

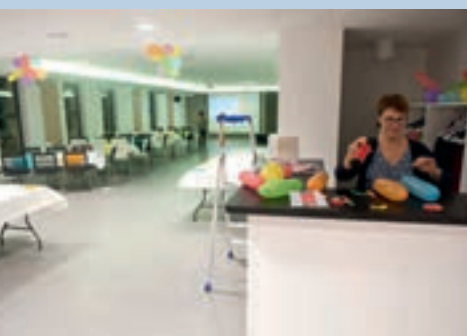

Domaine de la Mouline



La salle de Pratgraussals : les architectes retenus !

Le projet de nouvelle salle événementielle sur le site de Pratgraussals vient de franchir une nouvelle étape avec le choix de l'équipe d'architectes chargée de concevoir cet équipement structurant dont elle nous livre déjà une première image...

Les deux agences Puig Pujol Associés Architectures et Encore Heureux, architectes scénographes ont bien fait d'associer leurs compétences pour participer au concours européen de maîtrise d'œuvre organisé par la ville pour sa nouvelle salle événementielle à Pratgraussals. L'équipe lauréate a su convaincre et séduire le jury (élus de la majorité et de l'opposition et architectes) par la pertinence de son projet mais aussi par la réponse apportée au cahier des charges imposé par la ville. Le bâtiment imaginé a été conçu pour être vraiment multi-fonctionnel (voir Albimag de septembre) avec une architecture originale et contemporaine s'inspirant à la fois des halles couvertes et des séchoirs à tabac avec leurs bardages en bois ventilés. Les deux agences ont pensé cette nouvelle salle comme un lieu « qui illustre la vitalité de la ville », un projet « ouvert » et accueillant autorisant de nouveaux usages au fil du temps, mais aussi un outil modulable et performant au service des usagers. Le cœur du projet est un grand espace



L'architecture de la salle s'inspire des halles couvertes et des séchoirs à tabac.

de 1 000 m². Une galerie intérieure dessert l'ensemble du bâtiment et ses différentes fonctions (cuisine, vestiaires, accueil, locaux techniques...). À l'extérieur, un large auvent couvre trois côtés du bâtiment. Le positionnement et la conception du bâtiment ont intégré la proximité des habitations. Le projet va désormais être affiné avant un démarrage des travaux prévu l'été prochain.

Créée en 2011, PPA Architectures est une agence basée à Toulouse qui intervient dans des projets très variés (logements, équipements, urbanisme) et a acquis une certaine expérience dans la construction de bâtiments culturels comme l'extension du centre culturel à Plaisance-du-Touch qui lui a valu le prix d'architecture Midi-Pyrénées en 2015. Elle travaille actuellement sur des projets comme le nouveau parc des expositions de Toulouse. Encore Heureux est un collectif d'architectes scénographes fondé en 2001 et installé à Paris. L'agence est reconnue pour imaginer de nouvelles modalités de construction économiquement et écologiquement sobres.



« En ces temps tumultueux, il est peut-être plus que jamais nécessaire de se réunir, de faire la fête et de partager des moments collectifs devenus trop rares. Ce bâtiment aura la tâche de répondre à cette nécessité, d'y répondre pleinement avec franchise et souplesse, avec générosité et convivialité. Projet phare dans la requalification du site naturel de Pratgraussals, ce nouvel équipement affirmera ainsi une identité, forte et porteuse de sens au service des usagers (...). »

**L'équipe PPA Architectures
Encore Heureux**



Albi dorlotée par ses conseillers de quartier

Les cinq dernières réunions des conseils de quartier se sont tenues en novembre. Les projets qui feront Albi demain y ont été examinés.



Conseil de quartier de Veyrières le 8 novembre dernier

Lude-Bellevue- Saint Salvadou

Programme chargé pour les conseillers qui ont pu réfléchir sur les services et équipements publics de leurs quartiers : projet d'implantation d'une boîte à livres, perspectives d'extinction de l'éclairage urbain dans certains secteurs... D'autres conseillers ont travaillé sur l'amélioration des conditions de déplacement entre le rond-point de Gesse et le Stadium et sur les cheminements doux le long de la rocade.

Veyrières-Rayssac-Ranteil

Cette réunion a été l'occasion de faire un point sur les conditions de mise en œuvre d'une zone 30km/h et sur les principaux projets d'aménagement urbain qui vont voir le jour dans le quartier (requalification

du mail de Rayssac et aménagement des abords des immeubles de Veyrières). Ce conseil de quartier proposait également un atelier sur le contrat de ville où il était question des actions engagées en 2016 pour améliorer la qualité de vie des habitants. Enfin les conseillers connectés ou désireux de l'être davantage ont pu découvrir l'évolution et les potentialités du nouveau site de la ville d'Albi.

Breuil- Mazicou-Fontanelles

Cette réunion a permis de poursuivre le travail engagé précédemment sur la valorisation du patrimoine minier du quartier du Breuil (voir page 29) en découvrant le recueil réalisé grâce au concours des conseillers. D'autres ont été invités à étudier la proposition de mettre en place avec les

habitants, associations et commerçants du quartier l'animation participative à succès « *Sur un air...* ». Enfin, certains conseillers se sont mobilisés sur diverses problématiques d'aménagements et de déplacements.

La Mouline-Le Gô

Les conseillers ont travaillé sur les questions de voirie ainsi que sur la création d'un espace de convivialité le long de l'Échappée verte. Ce conseil a par ailleurs été l'occasion d'avoir un retour d'expérience sur le fonctionnement du Domaine de la Mouline mis en service fin septembre et dans lequel certaines activités hebdomadaires de loisirs seront prochainement proposées par l'association de quartier de la Mouline-Le Gô.

Madeleine

Les conseillers ont pu faire le bilan des animations estivales dans leur quartier. Un échange a porté sur le projet de passerelle et celui de la future salle de Pratgraussals. Les conseillers souhaitent travailler sur la valorisation du patrimoine industriel et l'histoire sociale du quartier.

+ Renseignements : pour toutes questions relatives aux conseils de quartier et demandes d'inscription Direction vie des quartiers-citoyenneté jeunesse 05 63 49 12 54.

Le passé minier à Albi raconté par ceux qui l'ont vécu

Un travail de recherche sur le patrimoine minier du quartier du Breuil a été mené à l'initiative du conseil de quartier avec la participation de deux anciens mineurs. L'objectif était de réfléchir à la valorisation du patrimoine minier et de l'histoire du quartier. Le résultat, présenté sous forme d'une brochure illustrée avec des photos d'archives, donne une bonne idée de ce qu'était le quartier de la fin du XIX^e siècle jusqu'au milieu du XX^e siècle. Le document, qui sera disponible en début d'année prochaine, montre notamment combien le développement du Breuil a été étroitement lié à

l'industrie minière. Le charbon, extrait à quelques kilomètres au nord d'Albi, était en effet traité dans les installations de la société des mines à Pélissier. Le chemin de fer acheminait le charbon de Carmaux jusqu'à Albi avant qu'il ne parte d'abord via le Tarn puis par train une fois les deux rives reliées par le viaduc ferroviaire en 1864. La création de la Verrerie ouvrière en 1895 n'est qu'un des effets de l'activité minière. La société des mines est à l'origine de la cité minière où logeaient les ouvriers et leurs familles. Plus de 800 logements seront construits. En 1918, la production atteint plus de 450 000 tonnes. La modernisation des sites d'exploitation donnera lieu à la fermeture du site albigeois en 1959. Dix ans plus tard, la centrale thermique de Pélissier sera mise en service. La brochure contient de nombreux détails sur la vie au cœur de la cité minière.



Centre social à Lapanouse

Les travaux du nouveau centre social de Lapanouse ont débuté. Le chantier consiste en la restructuration de l'ancien bâtiment D de l'école Herriot. La structure d'une surface de 800 m² devrait ouvrir à la fin du printemps prochain. Elle comprendra notamment trois salles dédiées aux activités sportives, culturelles, artistiques et sociales.



COLLECTION PRIVÉE FAMILLE GISCLARD

Chemin de Pélissier vers 1907 devant le restaurant et l'épicerie de la famille Gisclard.

TRAVAUX DU MOIS

Rue de la Curveillère

Renouvellement des réseaux d'assainissement et d'eau potable.

Rue Branly

Enfouissement des réseaux aériens et création du réseau d'éclairage public.

Avenue Foch

Réfection du revêtement du trottoir.

Rue Lucie Aubrac

Mise en profil urbain de la rue.

Rue de la Mouline

Enfouissement des réseaux aériens.

Rue du Paradis, rue Catalane et rue Bouscaylet

Réalisation d'une dalle en béton et pose de pavés.

Cité nouvelle des Issards

Aménagement de la voirie et des réseaux.

C'EST FAIT!

Stade Mazicou : rénovation générale des vestiaires

Skatepark Carré public : isolation acoustique

Place F. Pelloutier : reprise des espaces et réaménagement du parking

Pont de la République : réfection de l'ouvrage.

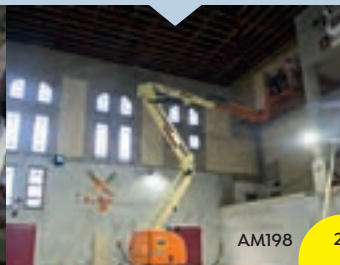
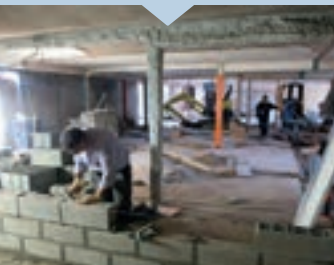



Où est-ce ?

À Albi, bien sûr. Mais reconnaissez-vous l'endroit où ces photos ont été prises ?

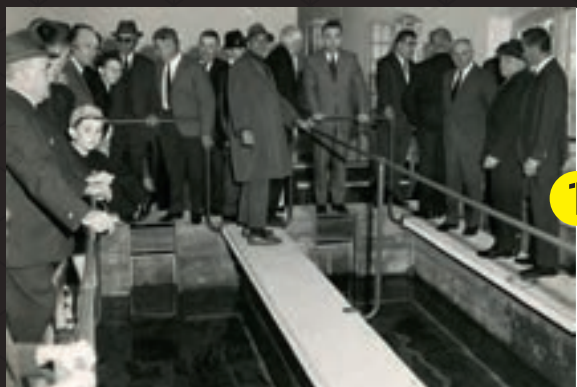

© Mappy

Que font donc tous ces hommes (et ces deux petits garçons) autour de ce bassin ? Ce sont pour beaucoup des amateurs de pêche ravis de participer à l'inauguration de la station de pisciculture créée en 1967-68 dans un des bâtiments situés à côté des anciens abattoirs de la ville. Alimentée par l'eau de la source de Verdusse, cette station est toujours utilisée de nos jours par la Gaule albigeoise pour l'élevage d'alevins (4 tonnes par an de truites) relâchés dans le milieu naturel (Tarn et ses affluents, étang de Pratgraussals...). L'association compte près de 4 000 licenciés.



© Mappy

C'est en 1931 que naît le Club aéronautique d'Albi ; en 1933, la ville s'engage à créer un aéroport. En 1952, l'arrivée d'une école de pilotage de l'armée de l'air dope l'activité. Au moment où la photo a été prise (début des années 60), l'armée n'est plus là et l'activité tourne un peu au ralenti. Les bâtiments visibles sur la photo existent toujours au sud de la piste qui est encore engazonnée. On peut voir ici la flotte du club, à savoir, pour les connaisseurs, deux stampes, un émeraude CP301A, un piper cub, un jodel 112 (manque un Tiger moth).



© Mappy

Cette vue aérienne témoigne de l'évolution de la ville et notamment ici du quartier Lapanouse. La photo date a priori de 1967-68. Au fond, la clinique Claude Bernard n'a pas encore été construite (1970), idem pour la Maison des compagnons du devoir (1969) et la chapelle Saint-Martin. Les rues Galliéni et Lyautey n'existent pas. En haut à droite, les immeubles du quartier Lapanouse accueillent leurs premiers occupants. À l'emplacement de l'actuel jardin partagé, du linge sèche aux étendoirs collectifs... Derrière, un nouvel immeuble est en chantier. À gauche, l'école maternelle Herriot, peut-être à l'heure de la récréation...



Un partenariat de haut niveau

Dans le cadre de sa stratégie de développement, le club Albi Rugby League XIII (ARL XIII), fort d'une équipe au plus haut niveau, vient de mettre en place un partenariat avec les Leeds Rhinos. Ce club anglais reconnu détient sept titres en Super League et trois comme champion du monde des clubs. Depuis trois ans, Éric Anselme, ancien joueur des Leeds Rhinos, entraîneur à l'ARL XIII et responsable du plan de développement, et David Collado, directeur de l'école de rugby, travaillent à ce projet. « *C'est une occasion pour le club de découvrir un environnement sportif de haut niveau* », explique Éric Anselme. « *Le but est de donner une chance aux joueurs de devenir sportifs professionnels et de s'imprégner des valeurs qui sont celles des Leeds Rhinos.* » Des échanges avec l'envoi de vidéos de matchs et la rencontre des équipes du staff sont prévus. Durant quatre ans, les jeunes seront suivis, formés et évalués. Certains pourraient faire partie de l'équipe réserve des Rhinos en Super League. L'été prochain, quatre d'entre eux auront même l'opportunité d'être sélectionnés pour un stage chez eux. Pour améliorer leurs performances,



Les juniors ont gagné la coupe de France en 2016.

l'ARL XIII peut compter sur l'aide de KENZA PEDRERO, ex-championne d'athlétisme, et sur les conseils de LESLIE DJHONE, recordman français du 400m, sans oublier l'appui des médecins, diététiciens et managers affiliés au club.

[Facebook : Albi Rugby League - Tigers]

Comment devenir sauveteur en mer

L'Entente nautique albigeoise, meilleur club de France en sauvetage sportif, a souhaité développer son volet formation secourisme en proposant au grand public différents diplômes qualifiants. Il est ainsi possible de suivre une formation pour obtenir le brevet national de sécurité et de sauvetage aquatique (BNSSA) qui permet d'être nageur-sauveteur (en mer, piscine et lac). « *Beaucoup de jeunes qui cherchent un job d'été sont quasiment certains d'en trouver un en suivant cette formation* », note William Galieugue, responsable de la formation à l'ENA. « *C'est aussi un diplôme souvent exigé pour travailler dans le milieu sportif.* » Le BNSSA s'accompagne du diplôme Premiers secours en équipe niveaux 1 et 2 (PSE1/2) proposé aussi par le club. À noter enfin la formation aux premiers secours et la formation sauveteur secouriste au travail assurées également.

[Contact : ENA \ ententenautiquealbigeoise.com 06 14 22 14 76]



Un jeune champion de motocross

Calvin Fonvieille est un Albigeois de seize ans passionné de motocross et déjà doté d'un beau palmarès dans sa discipline. Il détient deux fois le titre de champion de France de motocross (2010 et 2014) et est devenu en octobre champion d'Europe en 125cc de supercross au Pays-Bas.





Vestiges antiques au cœur d'Albi

Conservées à l'abri au cœur du palais de la Berbie, les réserves archéologiques du musée Toulouse-Lautrec contiennent quelques belles pièces insolites parfois même mystérieuses... Petit échantillon en exclusivité.

Sil la collection d'œuvres picturales du musée Toulouse-Lautrec est bien connue du grand public (en tout cas une partie, vu la richesse du fonds), les pièces archéologiques entreposées au Palais de la Berbie depuis bientôt un siècle le sont moins. La majorité est issue de dons ou de legs faits par des archéologues ou des collectionneurs albigeois entre la fin du XIX^e siècle et les années 60, ce qui rend le fonds assez éclectique. Parmi les donateurs, Jean Lautier (1923-1990), membre du conseil d'administration du musée et président du Spéléo-club albigeois, fut très engagé dans la constitution et la valorisation de ce fonds archéologique. Les explorations qu'il mena dans des grottes de

la région permirent en effet d'enrichir les collections. La grande majorité des pièces se range sans difficultés dans une boîte ou un carton. Seules quelques-unes, pesant parfois plusieurs centaines de kilos, sont plus imposantes...

Objets d'Albi et d'ailleurs

Les pièces proviennent essentiellement du Tarn et de la région. Les plus anciennes datent de la préhistoire comme cette mâchoire d'un ours des cavernes retrouvée dans une grotte en Ariège lors d'une expédition... Plusieurs objets ont été aussi découverts à Albi au cours de fouilles préalables à des travaux de voirie ou de construction de bâtiments

PETITE VERRERIE DE GRÉSIGNE

Dans la forêt de la Grésigne, dès le Moyen-Âge, existaient des verreries. Au XVII^e siècle, par exemple, il y en avait une dizaine, chacune employant en moyenne quatre à cinq ouvriers. Les fours fonctionnaient de novembre à mai et produisaient une verrerie ordinaire : bouteilles, burettes, flacons parfois agrémentés d'un sujet comme sur cette pièce (un

oiseau stylisé). Certaines bouteilles avec col à entonnoir servaient de mesure pour le vin ou l'huile. Ici, il s'agit d'une cruche à eau bénite, dit Cantir, en verre bleu/vert datant de la première moitié du XVIII^e siècle.



LA STATUE DU COUTAREL

Les historiens sont partagés quant à la datation de cette étrange statue menhir en grès. VI^e ou début V^e siècle avant Jésus-Christ ? Haute de 87 cm, elle représente d'un côté un guerrier celte avec une coiffure assez particulière (très grecque !) et une hache. Si cette face semble avoir été mutilée, l'autre

est mieux conservée (en photo). On y reconnaît des animaux sauvages ou domestiques (Chien ? Cochon ? Sanglier ?). Cette partie semble plutôt dater de la fin de l'âge du fer ou du début de l'antiquité. Elle est actuellement exposée au musée Fenaille à Rodez comme la statue menhir de Labessière qui est également issue de la collection du musée Toulouse-Lautrec.



comme le marché couvert par exemple. Ces différents vestiges attestent ainsi de la présence de l'homme à Albi dès la préhistoire (haches, silex, bijoux, ossements...). La collection compte également des objets gallo-romains dont certains en bon état de conservation.

Des pièces exposées

Pour le moment, les pièces composant le fonds archéologique ne sont pas exposées à Albi ; certaines sont visibles dans des musées de la région dans le cadre de prêts ou de dépôts, par exemple au musée Fenaille à Rodez ou à l'archéosite de Montans. D'autres font l'objet d'études, ce qui permet d'en savoir davantage sur leur origine. Un fonds numismatique donné à la ville d'Albi par Élie Rossignol en 1894 fait ainsi l'objet d'une restauration et d'un inventaire minutieux réalisé par un spécialiste. Sur les 198 pièces

Le premier musée de la ville d'Albi fut ouvert au public le 1^{er} octobre 1877 dans des pièces de l'hôtel de ville avant d'être transféré à l'Hôtel Roche-gude puis en 1922 au Palais de la Berbie. On doit cette initiative heureuse à l'archiviste du Tarn Claude-Émile Jolibois, devenu par la suite conservateur du musée d'Albi.

recensées, plus de la moitié a déjà été identifiée. Il s'agit principalement de monnaies gauloises et romaines qui proviennent entre autres de Montans. Soyons sûrs que d'autres trésors - pièces et objets archéologiques -, encore enfouis sous terre, restent sans doute à découvrir...

De nombreuses fouilles archéologiques ont eu lieu par le passé à Albi, notamment pendant des travaux de voirie ou des chantiers de construction. Des vestiges du passé de la ville ont alors été mis à jour dans plusieurs quartiers comme le Castelviel, à Ranteil, à la Maladrerie et bien sûr en centre-ville. Qu'on se rappelle les belles trouvailles au marché couvert ou lors du creusement des parkings Vigan, Jaurès et Marché couvert...



LAMPE ANTIQUE DE PAULINET

Non, cet objet n'a pas appartenu à Aladin, mais il constitue une pièce très rare d'époque gallo-romaine par le fait qu'elle est en bronze. Trouvée en 1971 dans un talus entre Alban et Plagnes, cette lampe circulaire d'un beau vert patiné mesure 12,8 cm de longueur et pèse 139 g.

LA VÉNUS DU COURBET

Sculptée dans un grès rouge, cette petite sculpture représentant une figure féminine, - d'où la dénomination de Vénus -, a été découverte en juillet 1986 sous un gros rocher situé dans la grotte du Courbet (entre Penne et Bruniquel). Sa taille - 25 mm à peine - en fait la plus petite « Vénus » connue à ce jour. La poitrine volumineuse, le ventre saillant et le fessier proéminent sont caractéristiques de ce genre d'objet réalisé vers 20 000 - 10 000 av JC.

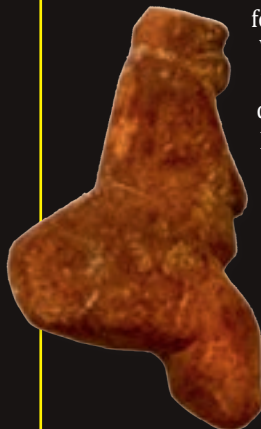



Une statue funéraire égyptienne !

Dans les années 50, un enfant trouve dans le lit du Tarn à Rabastens une petite statuette qui est finalement donnée au musée d'Albi. D'époque romaine (I^{er}-IV^e siècle ap J.C ?), cette figurine funéraire en terre cuite émaillée verte est appelée aussi « *ouchebtis* ». Les Égyptiens déposaient autrefois ce type de statuette dans les tombes pour qu'elles exécutent à la place du défunt les corvées qui leur incombaient au royaume des morts. La statuette représente un Osiris momifié coiffé d'une perruque et d'une barbe postiche. L'inscription en hiéroglyphes comportant le nom et le titre du défunt ainsi qu'une formule magique est difficilement lisible. Tout au plus peut-on déchiffrer les mots Osiris et scribe. Cette statuette reste de fait bien mystérieuse. Provenait-elle d'Égypte ou n'était-elle qu'une contrefaçon réalisée dans la région ? Il est certain en revanche que la plupart des découvertes d'ouchebtis en Gaule ont été faites à proximité de grands axes de pénétration militaire, économique et culturelle... Les historiens ont émis l'hypothèse que la statuette de Rabastens avait été déposée dans une tombe gallo-romaine proche du Tarn pour protéger le mort dans l'au-delà... Détruite par une crue ou l'érosion, le mobilier qui s'y trouvait aurait été emporté par la rivière.

UN VESTIGE DE POMPÉI

C'est un vase grec ou lycythe provenant de la cité antique de Pompéi qui a été offert à la ville par l'Albigeois Camille Boussac (1853-1907). Ce petit vase en terre rose et à décor noir de 18 cm de hauteur fait de palmettes et de cercles, était probablement utilisé pour contenir du parfum.



Un vestige retrouvé à Pompéi lors de fouilles archéologiques.

L'épée reposait dans le Tarn par douze mètres de fond.



L'ÉPÉE DE LASBORDES

Cette épée de 64 cm de long fut découverte en 1861 lors d'une opération de dragage du lit du Tarn, non loin d'un ancien gué aujourd'hui disparu à cause du barrage de Rivières. Datée de la fin de l'âge du Bronze, cette arme est tout à fait remarquable.

LA STATUE DE LOMBERS

En septembre 1838, à Lombers, fut mise à jour à un mètre de profondeur cette magnifique statue gallo-romaine représentant une personne, les doigts ornés d'anneaux, assise dans un fauteuil de forme antique. À sa droite se tient un enfant ayant la jambe gauche levée et appuyée sur un chien. Hélas, la tête des deux personnages a disparu, probablement mutilée. Tout près, une fontaine souterraine alimentée par un réservoir

a été découverte, elle-même située près d'une ancienne voie romaine. Une tradition locale raconte que non loin de là, une ville importante avait existé par le passé...





Le quiz

L'eau à Albi : êtes-vous incollable ?

Rivière, fontaines, sources, ruisseaux : Albi est une ville d'eau sans oublier les centaines de kilomètres de conduites qui courent sous terre... Voilà de quoi réviser le sujet !

1

L'eau d'Albi est légèrement chlorée pour...

- ASSURER LA SÉCURITÉ SANITAIRE DE L'EAU DE LA STATION JUSQU'AU ROBINET
- ÉLIMINER LES GERMES PATHOGÈNES (BACTÉRIES, VIRUS)
- DISSIPER LE GOÛT DE L'EAU

2

Cherchez l'intrus :

- FONTAINE DE VEYRIÈRE
- FONTAINE DU THÉRON
- FONTAINE DU GRIFFOUL

3

Avant 1886, d'où provenait l'eau consommée par les Albigeois ?

- DU TARN
- DE CAPTAGES DANS LA NAPPE
- DE SOURCES, PUIITS ET FONTAINES

4

Lequel de ces cours d'eau n'existe pas à Albi ?

- LE SÉOUX
- LE JAOUTZOU
- LE TRÉOUX
- LE RUISSEAU DE FALCOU

5

Quel est le ruisseau qui se jette le plus en aval d'Albi ?

- LE RUISSEAU DU CAUSSELS
- LE SÉOUX
- LE RUISSEAU DE LA RENAUDIÉ

6

Combien de temps faut-il en moyenne pour traiter l'eau avant qu'elle ne soit injectée dans le réseau ?

- 5 HEURES
- 24 HEURES
- 2 JOURS

7

Encore quelques chiffres... Vous souvenez-vous du nombre de jets d'eau de la sculpture d'eau de Jeppe Hein installée place Lapérouse ?

- 150
- 428
- 586
- 720 JETS

8

À quoi n'a pas servi l'eau des ruisseaux albigeois par le passé ?

- POUR ÉVACUER LES EAUX USÉES
- POUR ÉVACUER LES LIQUIDES ISSUS DES ABATTOIRS
- POUR NETTOYER LE CHARBON ISSU DES MINES DE CARMAUX
- POUR LA CULTURE DU PASTEL

9

Combien de kilomètres représente le réseau d'eau à Albi ?

- 75 KM
- 183 KM
- 307 KM
- 640 KM

10

Quel est le volume d'eau consommé par les Albigeois chaque année ?

- 500 000 M³
- 1 000 000 M³
- 3 000 000 M³
- 8 500 000 M³

1: assurer la sécurité sanitaire et éliminer les germes pathogènes 2: La fontaine du Griffoul située près du Pont vieux ne coule plus. 3: Des sources, puits et fontaines. Les premiers puits de captage dans le Tarn datent de 1886 au niveau du Saut du Sabo. 4: Le Tréoux 5: Le Séoux 6: Sur le captage de Sabanel, c'est instantané; mais sur le site de Caussels, c'est de l'ordre de 5 heures. 7: 720 jets. 8: Pour nettoyer le charbon. 9: 307 km 10: 3 millions de mètres cubes.



Marie Poux

TOUTES LES CARTES EN MAIN

Directrice de la jeune maison d'édition Bleu Pastel, Marie Poux participe à la promotion d'Albi et plus largement du Sud-Ouest à travers ses cartes postales d'hier et d'aujourd'hui ainsi que ses livres régionalistes. Une ambassadrice fière de ses racines.

« Étrangement, une des cartes qui marche énormément montre des canards qui traversent une rue ! Il a fallu la rééditer pour répondre à la demande... »

Dans la famille Poux, je demande l'arrière-petite-fille, Marie. À 34 ans, elle fait partie de la nouvelle génération - la quatrième - à se lancer dans l'édition de cartes postales. La relève est assurée d'autant qu'une page s'est tournée à l'automne avec la disparition, à 96 ans, de Robert Poux, son grand-père, ancien élu d'Albi, qui avait développé l'entreprise familiale et permis de diffuser ses cartes dans tout le sud de la France. « *L'aventure avait commencé en réalité avec son père, André, en 1905 dans l'arrière-boutique du café du Théâtre, d'où le nom de la société APA : André Poux Albi.* »

Dès sa plus tendre enfance, Marie a baigné dans l'univers de la carte postale. Son père, Philippe Poux, avait repris la société alors qu'elle n'avait qu'un an, mais son grand-père était toujours bien présent. « *Je me souviens des paillettes qu'il avait sur lui lorsqu'il préparait les cartes de vœux.* » À 18 ans, Marie décide de participer à son tour à l'aventure. Pour voler de ses propres ailes, elle prépare un BTS gestion PME/PMI et une maîtrise de management d'entreprises. Dans le cadre de ses études, elle part même travailler dans une maison d'édition de cartes postales basée aux États-Unis. En 2007, elle s'offre une année pour réaliser son rêve : l'Australie où elle reste un an, en enchaînant des petits boulots. Le voyage forge la jeunesse et le caractère.

Quinze jours après son retour en France, Marie s'installe en Martinique pour assurer la gestion commerciale et administrative des Éditions Grand Sud créées par son père qui a développé une gamme de produits aux Antilles. « *Je suis arrivée en pleine saison touristique ; j'étais tout de suite dans le bain. C'était un beau challenge et l'occasion pour moi de faire mes preuves.* » Elle revient en 2010 à Albi, poursuit sa collaboration avec son père. « *Je lui dois beaucoup à commencer par le goût du travail, la passion des voyages et l'envie d'entreprendre.* »

Son retour à Albi marque un nouveau départ. « *Je ne connaissais plus grand monde ; la ville avait changé. Il m'a fallu recréer un réseau.* » En 2013, soutenue par son père, elle lance sa propre maison d'édition qu'elle baptise *Bleu Pastel*, « *une idée de mon grand-père* ». Consciente qu'elle est l'héritière d'une belle saga familiale, elle voit dans cette aventure éditoriale une manière aussi d'affirmer son indépendance.

Elle débute avec un fonds de cartes postales traditionnelles et anciennes du Sud-Ouest. La collection comprend également des cartes représentant de vieilles affiches publicitaires pour les sites touristiques de la région comme Albi. Les amateurs adorent. « *Étrangement, une des cartes qui marche énormément montre des canards qui traversent une rue ! Il a fallu la rééditer pour répondre à la demande...* » Elle commercialise également des cartes postales contemporaines, y compris d'Albi, une



BIO

ville à laquelle elle est particulièrement attachée (elle est ambassadrice d'Albi, la Cité épiscopale). En parallèle, elle développe une collection d'ouvrages sur la région et le patrimoine dans l'esprit des Éditions Grand Sud. Un livre sur l'histoire du Pastel a paru notamment cette année. Deux autres sont en préparation sur des thématiques régionales dont un sur le Tarn.

Forcément, la question de l'avenir de la carte postale se pose à l'ère du tout numérique. « Une carte fait toujours plaisir », nuance Marie. « Beaucoup de touristes y tiennent même si le timbre revient plus cher que la carte ! » Faut-il intégrer les nouvelles technologies ? Surfer sur la mode des applis ? Pourquoi pas développer une gamme de nouveaux produits ? Marie n'exclut aucune piste et se donne du temps pour définir sa stratégie. Elle a toutes les cartes en main pour écrire une nouvelle page de la saga familiale...

- * **1982**
Naissance à Albi
- * **2007**
Année en Australie
- * **2008**
Départ pour la Martinique
- * **2013**
Création des Éditions Bleu Pastel



La féerie de Noël



Place Sainte-Cécile du 17 au 24 décembre

Alors que notre cité se pare, en ce moment, des lumières des fêtes de fin d'année, la féerie de Noël s'installera au pied de la cathédrale du 17 au 24 décembre. Au cœur de la forêt de sapins, les elfes du Grand Nord poseront leur igloo géant avec de nombreuses animations chaque jour de 14h à 18h : musique, ateliers gourmands, magie, clowns, spectacles, ... Un programme festif ravira petits et grands. La mise en lumière de la cathédrale Sainte-Cécile et du Palais de la Barbie, apportera une touche poétique au lieu, avec des créations lumineuses qui défilent sur les murs. Le Père Noël, qui est un homme très occupé pour la période des fêtes, accompagné de madame Noël prendra place tous les jours de 14h à 18h, sur son fauteuil installé à l'entrée de l'igloo. Les enfants pourront parler avec lui, donner leurs listes de cadeaux ou encore faire une photo. Enfin, prenez

place pour un tour du monde en 80 jeux ! À l'image du héros de Jules Verne, Phileas Fogg, partez pour un voyage de continent en continent à la découverte de jeux plus originaux les uns que les autres.



Les lutins sont de retour !

Le Chapiteau des lutins propose de nombreux ateliers pour les 5/11 ans (création de décors pour les sapins et la maison, cartes de vœux, ...) encadrés par les animateurs du service jeunesse. Comme l'an passé, la ville d'Albi a souhaité offrir aux parents la possibilité de bénéficier d'un temps d'accueil (deux heures maximum) leur permettant de faire leurs achats de Noël en toute tranquillité pendant que leurs enfants participent à ces activités. Inscription sur place.

[Du 17 au 24 décembre de 10h30 à 12h30, de 14h à 16h et de 16h30 à 18h (sauf le 24 décembre, les animations se termineront à 16h), place de la Pile]

La Fête des lumières

À la nuit tombée, dans le cadre de la traditionnelle « Fête des lumières », les habitants de la butte du Castelviel poseront sur leurs fenêtres lumignons et bougeoirs pour illuminer la place Savène. Et pour un moment convivial, le groupe vocal ELK River animera la soirée en chansons. Au programme : de la musique traditionnelle acoustique jouée par les premiers colons américains dans les régions des Appalaches. À écouter, à danser et à déguster avec du vin chaud (avec modération) et des petits gâteaux. Gratuit.

[Samedi 10 décembre à 18h30, place Savène]

Rallye gourmand urbain

À l'approche de Noël, ce rallye gourmand promet un moment convivial à déguster entre amis ou en famille, à la (re)découverte de belles spécialités, sous la houlette d'un guide-conférencier de l'AGIT.

Tarifs : 10€, réduit 8 €. Gratuit jusqu'à 14 ans et pour les adhérents de l'AGIT

[Samedi 10 décembre à 10h au départ de l'office de tourisme - Réservation : 05 63 36 36 00]



Brocante de Noël

En cette fin d'année, les antiquaires et brocanteurs de l'Albigeois vous donnent rendez-vous pour la traditionnelle brocante de Noël. Près de cent exposants proposeront des objets, meubles, tableaux... L'occasion de dénicher la bonne affaire au détour d'une allée et peut-être le cadeau qui fera toute la différence pour vos proches.

[Dimanche 11 décembre de 8h à 18h, halle du Castelvial]

Happy christmas avec « Save Gospel »

Assister à un concert et faire une bonne action, voilà ce que vous propose la chorale « Save Gospel ». Elle fera vibrer le public par la puissance de son répertoire avec des titres comme « Amazing Grace », « Happy Day », « Glory-Glory » « Joshua »... qui propageront la bonne humeur de Noël comme il se le doit. La recette de la soirée sera versée au profit de la fondation Colombe qui œuvre pour la scolarisation des enfants au Congo.

[Samedi 17 décembre église Saint-Joseph, 22 boulevard Montebello. Tarif: 9€ (10 euros sur place). Réservations: ticketmaster.fr]

Concert de Noël solidaire

L'ensemble vocal « Chœur Pastel d'Albi » dirigé par Tatiana Danilian vous invite à venir l'écouter dans un répertoire de chants de Noël. À l'orgue et à l'harmonium, Grégoire Bauguil, jeune artiste albigeois talentueux, interprétera des œuvres de César Franck et d'Alexandre Guilmant. Au cours de ce concert, une collecte sera effectuée au profit du Secours catholique.

[Mardi 20 décembre à 20h30, église de la Madeleine]



Les motards de Noël

Les motards au grand cœur de l'association « Moutounit » organisent la troisième édition de la « Balade du Père Noël ». Le but de ce rassemblement est de récolter de l'argent au profit de l'association « Enfant Cancer Santé ». Le rendez-vous est fixé à 16h au Séquestre pour une promenade dans les rues d'Albi. Ainsi, chaque participant à cette opération donne au minimum 5 € et la somme collectée sera directement remise à un responsable de l'association avant le départ. Distribution de bonbons et photos avec les enfants sont prévues sur le parcours.

[Samedi 12 décembre à 15h30 au départ du Monument aux morts (En face de l'hôpital). Plus d'infos: 06 69 32 09 50 ou www.motounit.fr]

Concert de Noël

Les chants de Noël vont résonner dans la cathédrale avec le chœur mixte Équinoxe composé de 70 choristes sous la direction de Francis Arrouy. Ils seront accompagnés par Frédéric Deschamps, organiste titulaire de la cathédrale Sainte-Cécile et du grand orgue de la collégiale Saint-Salvi. Un concert organisé par l'association Moucherel et la ville d'Albi.

À noter, la possibilité de voir le concert sur www.mairie-albi.fr
[Dimanche 18 décembre 14h et 16h cathédrale Sainte-Cécile]



Illuminations de Noël

Jusqu'au 3 janvier minuit, Albi se pare de lumières avec 218 décors lumineux (106 dans les quartiers et 112 en centre-ville) et sur près de 90 arbres (espaces publics et sapins). Un moment magique qui se renouvellera chaque soir de 17h à 23h et les samedis et dimanches jusqu'à minuit.

[Pour les nuits des 24 et 31 décembre, les illuminations se poursuivront jusqu'à 8 heures du matin]

Quand solidarité rime avec goûter

Comme chaque année, le goûter de la solidarité s'adresse aux personnes seules et aux familles isolées d'Albi qui souhaitent, pour clôturer l'année, rencontrer d'autres Albigeois en partageant un moment de convivialité. Organisé par le Centre communal d'action sociale de la ville, ce goûter est un véritable

moment de partage. Les Albigeois, qui souhaitent venir témoigner leur solidarité, peuvent également participer à ce goûter soit en apportant des friandises, des pâtisseries, des fruits,... soit en participant à l'animation.

[Samedi 31 décembre de 14h à 17h au restaurant social de l'Entraide, 2 avenue du Colonel Teyssier.]



Noël gourmand avec le marché des producteurs

Le marché couvert sera ouvert du 22 au 24 décembre de 7h à 19h avec une visite les 23 et 24 décembre du Père Noël. Un beau moyen de retrouver les valeurs essentielles de Noël : le goût des choses simples et l'amour des produits du terroir.

Offices de Noël

La messe de Noël sera célébrée le 24 décembre à 19h à la cathédrale Sainte-Cécile (pour les familles) à 22h à la collégiale Saint-Salvi et à 23h30 à la cathédrale. Au Temple protestant, rue Fonvieille, culte de Noël intergénérationnel le 18 décembre à 10h15.

Veillée de Noël le 24 décembre à 20h et culte de Noël le 25 à 10h15.

Albi en fête

Les associations de quartier et les centres sociaux se mobilisent pour vous offrir plusieurs temps forts pour les fêtes. Rapprochez-vous d'eux afin de connaître le programme complet des animations. Le réveillon intercomités de quartier se déroulera le 31 décembre à la salle des fêtes de Pratgrausals avec un menu gastronomique et un orchestre.

**[Réservations : 05 63 45 48 16 ou 06 31 40 68 54
Service vie des quartiers : 05 63 49 11 24]**

C'est reparti pour emballer!

Les 10 et 11 décembre l'association le VMEH 81 (Association de visiteurs de malades en établissements hospitaliers et maisons de retraite du Tarn) à besoin de toutes les bonnes volontés pour l'aider à confectionner des paquets cadeaux dans la galerie du centre E.Leclerc de Lescure. Si vous avez quelques heures à leur consacrer, vous pouvez prendre contact au 06 74 53 16 55 ou vmeh@hotmail.fr

[Samedi 10 et dimanche 11 décembre de 9h à 20h]

Au musée Toulouse-Lautrec

La boutique du musée présente une gamme de produits élégants autour de Toulouse-Lautrec. Outre les livres, bijoux et souvenirs, on peut noter le calendrier pocket 2017 qui représente les personnages du spectacle peints par Toulouse-Lautrec. Et, en grand format, le calendrier avec 12 reproductions d'affiches de Toulouse-Lautrec.

www.musee-toulouse-lautrec.com

Des idées cadeaux au coeur d'Albi

Les fêtes de Noël sont l'occasion de faire plaisir tout en se faisant plaisir. Petit échantillon d'idées cadeaux originales à moins de 50€ à découvrir dans les boutiques du centre-ville.



Des bijoux et des étoles pour mesdames

À « Léontine de la Cour », on trouve des produits de créateurs français. La féminité est mise en avant : colliers, bracelets et boucles d'oreille en argent et pierres fines. En plus des bijoux, on trouve des accessoires de mode (étoles, sacs à main, portefeuilles, gants).

[**Chaleureux**]

Écharpe en coton biologique, de fabrication française, à choisir entre vingt modèles.

[**Précieux**]

Un collier en argent et perles fines colorées.

[**Pratique**]

Un miroir de poche élégant à emporter partout !

Léontine de la Cour

37, rue de l'hôtel de ville, ouvert du lundi après-midi au samedi et les trois derniers dimanches de décembre.

La maison aux petits trésors

Anne-Laure ouvre sa boutique éphémère à Noël dans l'ambiance d'une maison : les objets de décoration, les accessoires de cuisine, les bijoux, les tableaux, les articles de papeterie originaux, les lumières et les jouets constituent de belles idées cadeaux.

[**Étincelant**]

Les guirlandes lumineuses à composer soi-même pour colorer un coin de vie. Ou encore, une lampe originale et design, en forme de cactus ou de robot, en passant par l'ananas ou la babouchka.

[**Chaleureux**]

Le lot de trois chaussettes à porter avec trois possibilités d'habiller ses pieds de façon coloré et fun (enfant et adulte).

[**Gourmand**]

Des trésors cacautés comme des sucettes en chocolat, de la pâte à chocolat qui crépite, des kits de bricolage en chocolat... et, cerise sur le gâteau, une boîte à chantilly à faire soi-même.

Au 237 avenue Colonel Teyssier, ouvert jusqu'au 14 janvier, les après-midis du lundi au samedi ainsi que les dimanches de décembre.





Pour compléter sa bibliothèque

La Librairie des enfants propose des livres-objets originaux : livres à application mobile, livres-puzzle, à effets sonores, à coffrets, à colorier, à gratter, à écouter... La lecture est un véritable plaisir et met en éveil tous nos sens.

[Éveil]

Petit à petit, dès le plus jeune âge, avec un poussin à déplacer tout au long des pages.

[Musical]

Percussion pop-up, tourner les pages devient un vrai concert.

[Audio]

Le fantôme de Carmen, un livre-CD à lire et écouter en musique, raconté par Yolande Moreau.

[Intimiste]

Mon arbre à secrets, livre-objet pop-up poétique qui inspirera certains pour commencer un carnet secret...

[Coloré]

Illuminature, très beau livre-documentaire à explorer grâce au filtre coloré pour découvrir les animaux nocturnes et diurnes.

La librairie des enfants

13, rue Peyrolière, ouvert du lundi après-midi au samedi ainsi que les deux dimanches avant Noël. Les coups de cœur et les animations sur le blog de La Librairie des enfants.



Les décors de Super Joli Bazar

Ce concept store propose une multitude d'objets chics et décalés. On y trouve des stickers, des accessoires, des sacs, des bijoux, de la déco intérieure, des objets pour la cuisine, des parfums d'ambiance. Avec ses petits stocks, Carole a toujours des nouveautés à présenter.

[Élégant]

Magnetic Vase, des soliflores pleins de charme.

[Pratiques]

Des « gadgets » de cuisine, ludiques, pratiques et design (économe en forme de taille-crayon, un repose cuillère en forme de bonhomme cascadeur, etc.).

[Fun]

Le « bear papa », kit de bricolage facile à ranger et esthétique.

[Local]

Des porte-cartes et portefeuilles en cuir de la marque Carré Royal, fabriqués à Graulhet.

Super Joli Bazar

7, place Saint-Julien, ouvert du mardi au dimanche matin. Ouverture tous les dimanches et les lundis après-midi de décembre. Facebook et Instagram (SuperJoliBazar).



Jeux de société à Chats Pitres

Ce magasin propose tout un univers de jeux à partager en famille et entre amis. Jeux de société (plateaux, ambiance...), de cartes à collectionner, de rôles. Chacun peut y trouver son bonheur à partir de 10€. De nombreuses nouveautés sont arrivées en magasin.

Original : Concept, jeu familial où il s'agit de deviner des mots grâce à des concepts représentés par des pictogrammes.

Nouveautés : Mysterium, un jeu d'enquête où il faut retrouver qui a tué le fantôme du manoir grâce à des indices.

[Humour]

Blanc Manger Coco, jeu d'ambiance à partir de 18 ans. Des phrases à trous à compléter avec des propositions plus folles les unes que les autres.

[Familial]

Piratissimo, jeu de plateau pour enfants où il faut collecter des trésors dans un bateau pirate.

[Local]

Yesss, jeu d'ambiance de Romaric Galonnier, un auteur de Lisle-sur-Tarn. La règle : deviner des images avec un seul mot (voir aussi son jeu Casting).

Chats Pitre

2, rue des Catherinettes.
www.chats-pitres.com

(liste des jeux disponibles et agenda des événements ludiques sur Albi).

Ouvert du mardi au samedi et les deux dimanches avant Noël.



Jouets en bois d'Amuz Bois

Cette boutique a de quoi faire retomber en enfance avec son choix de poupées, instruments, puzzles, dînettes, jeux, décorations de la naissance à 99 ans ! Et ce qui ne se trouve pas dans la boutique peut se commander sur catalogue. Si le choix d'un cadeau est trop difficile, le chèque cadeau est là ! Jusqu'à Noël, une boîte aux lettres du Père Noël recueille les dessins d'enfants qui seront exposés en magasin, sur la page Facebook et le site vitrine (amuzbois-albi.fr).

[Didactique]

« L'âme en bois », un jeu de construction en bois, fabriqué en Aveyron.

[Ludique]

La mallette d'explorateur avec son équipement pour découvrir le monde, à partir de 6 ans.

[Lumineux]

La lampe à histoires, ludique et poétique pour projeter des images dans le noir.

[Curiosité]

Les boîtes découvertes à choisir parmi une collection : 46 tours de magie, 42 tours de cartes, 50 illusions d'optique, cherchez l'intrus... pour tous les âges et à emporter partout !

[Traditionnel]

Le cheval à bascule en bois (117,60€)

Amuz Bois

81, rue Croix Verte, ouvert du lundi au samedi et tous les dimanches de décembre.





À l'affiche

100% LIVE
16/DÉC./16



POLLUX ASSO
16/DÉC./16



Les événements à ne pas manquer ce mois-ci à Albi sont déjà à l'affiche dans Albimag...

CIRQUE AMAR
21/DÉC./16
>1^{er}/JAN./17

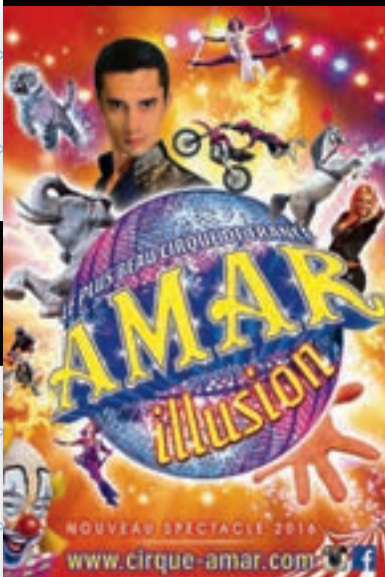

SALON DU MARIAGE
28-29/
JAN./17





Riquet: une fable qui a du toupet!

Jeune public \ Laurent Brethome, metteur en scène, adapte « *Riquet à la houppe* » de Perrault. L'histoire d'un roi pressé de marier ses filles pour se débarrasser de sa couronne. Mais le prince, Riquet, est né vilain et les deux princesses du pays voisin sont pour l'une belle et stupide, pour l'autre laide et formidablement intelligente. Mais voilà, malgré sa laideur, Riquet va séduire la plus jolie des deux sœurs ! Tout en conservant sa dimension fabuleuse, « *Riquet* » devient un conte d'aujourd'hui : un mur de papier blanc sert de support à la peinture en direct d'un décor en perpétuelle évolution, des panneaux s'ouvrent ou se referment pour laisser apparaître les personnages. Un spectacle visuel à découvrir en famille.



Mercredi 7 décembre à 19h30
au Grand théâtre. Tarifs : 9 à 20€.
 Réservations : 05 63 38 55 56 ou albilletterie.fr

Soirée caritative avec « Chanda, une mère indienne »

Avant-première \ À l'occasion de la Journée internationale pour l'élimination des violences à l'égard des femmes, le club Soroptimist d'Albi propose le film « *Chanda, une mère indienne* » de Ashwiny Iyer Tiwari. C'est l'histoire de Chanda, une femme de ménage qui rêve que sa fille Appu fasse des études pour avoir une vie meilleure. Mais lorsque Appu lui annonce qu'elle veut quitter l'école pour devenir aussi femme de ménage, Chanda prend la décision surprenante de retourner à l'école, dans la classe de sa fille, pour la convaincre de poursuivre ses études. Le bénéfice de cette soirée sera reversé à l'association albigeoise « *Action femmes* ».



Jeudi 8 décembre à 20h30
au Cinéma Lapérouse. Tarif 12€.



C'EST DANS L'AIR

Pause Guitare décroche « Les Insus » et rappelle « Maé »

L'annonce s'est faite le 16 novembre dernier : les « *Insus* » et Christophe Maé sont les premières têtes d'affiche de l'édition Pause Guitare 2017. « *Les Insus* », c'est le nom qu'ont choisi les membres du groupe Téléphone pour se reformer. On retrouve bien sûr Jean-Louis Aubert qui est déjà venu à Pause Guitare en 2012 et Louis Bertignac, qui lui aussi a foulé la scène de Pratgraussals en 2006 avec à leurs côtés Richard Kolinka et Aleksander Angelov. Ils clôtureront le festival le 9 juillet. Enfin, Christophe Maé, qui avait déjà trouvé son bonheur en 2014, fait son retour sur la scène de Pratgraussals le vendredi 7 juillet.

Danser pour oublier les différences

Depuis six ans, Laëtitia Legendre, danseuse et chorégraphe de l'école « *Jazz'am* », enseigne la danse modern' jazz et urban dance auprès des adultes et des enfants. Elle propose aussi des ateliers adaptés pour public handicapé : « *Quand il s'agit de danser, tout le monde est à la même enseigne. Bien sûr, nous avons des différences de motricité, de mobilité, d'écoute mais nous avons tous le même engagement artistique. Nous montons des spectacles mêlant des artistes valides et handicapés afin de danser pour changer de regard sur l'autre et avancer ensemble* ». Avec sa compagnie et ses ateliers, Laëtitia fait entrer le public valide dans l'univers des personnes handicapées. Difficile de mieux ouvrir les frontières !

École Jazz'am - 9, rue Capitaine Treilhes. 06 88 55 80 40





PHOTO: D.R.

Oxmo Puccino voyage dans « la voie lactée »

Musique \ Les mots sont à l'honneur au Grand Théâtre avec Oxmo Puccino qui enflammera la scène avec sa plume et son flow aiguisés. Il présentera au public « *La Voix lactée* », son nouvel album. Rappeur, chanteur ou encore poète, Oxmo Puccino fait partie des artistes français les plus intéressants, musicalement parlant. Sachant transgresser les frontières entre pop, rap et chanson, Oxmo Puccino invente en permanence de nouveaux métissages. Sa plume atypique raconte des histoires qui mêlent poésie, polar et contes urbains.



Vendredi 9 décembre à 20h30 au Grand Théâtre.

Tarifs : 9 à 26€.

Réservations : 05 63 38 55 56
ou albilletterie.fr

« Mal coiffée » mais avec du cœur

Musique \ À l'invitation du collectif Tchétchénie et du MAN, le groupe vocal « *La Mal Coiffée* » investira la scène de la maison de quartier de Cantepau pour un concert de soutien aux réfugiés tchéchéniens. Cette formation est composée de quatre voix féminines, messagères d'une langue, l'occitan. Puisant dans le chant populaire languedocien, « *La Mal Coiffée* » en tire un son unique, empreint d'une pulsation charnelle. Son travail polyphonique réinvente et s'enrichit chaque jour d'une matière brute, forte et poétique, qu'elle soit issue de la tradition populaire ou écrite par les plus grands poètes en langue occitane.



Jeudi 15 décembre à 20h30, à la maison de quartier de Cantepau. Tarif : 12€

Réservation le soir même



PHOTO: D.R.

Le cabaret des sept mers

Spectacle \ Après le succès du « *Cabaret d'Aristide* », un spectacle sur les œuvres de Toulouse-Lautrec, la compagnie d'Évelyne Remazeilhes est de retour avec « *Le cabaret des sept mers* ». Cette nouvelle comédie musicale retrace quelques escales du navigateur Jean-François Galaup de Lapérouse, chaque escale donnant naissance à une scène où se mêlent la danse et les chants. Sur une mise en scène de Laurent Bercardit et avec des chorégraphies d'Évelyne Remazeilhes, vingt-quatre artistes vous attendent pour cette aventure musicale hors du commun.



Samedi 10 décembre à 20h30 au Théâtre des Lices

Tarifs 10, 15 et 20€ - Réservations au théâtre le jour même de 10h à 12h et de 15h à 18h. 06 17 33 40 17.

Merveilleuse « Alice »

Jeune public \ Ce spectacle, qui s'adresse aux enfants à partir de l'âge de six ans, est une adaptation du classique de Lewis Carroll « Alice au pays des merveilles ». Dans cette représentation intimiste adaptée par le chorégraphe Jack Timmermans, la transformation est le thème central. Des portes de toutes sortes et de toutes tailles nous permettent d'entrevoir un monde magnifique et curieux où Alice change de personnage, grandit et rapetisse tour à tour. Accompagnés de musiques composées pour l'occasion, un danseur et trois danseuses se lancent dans de folles courses-poursuites, pleines d'humour, des solos dansés ou des ensembles rythmés en duos et trios, dans un décor modulable ingénieux recréant l'univers mouvant du rêve.



Mercredi 11 janvier à 19h30 au Grand théâtre.

Tarifs: 9 à 20€. Réservations: 05 63 38 55 56
ou albilletterie.fr



INSTANT DE CULTURE LES ŒILLADES

La 20^e édition du festival de cinéma les Œillades a donné lieu à de belles découvertes et des rencontres sympathiques comme celle avec Sophie Reine, réalisatrice de *Cigarettes et chocolat chaud* dont la sortie nationale est prévue le 14 décembre. Elle était en bonne compagnie à Albi puisque l'acteur réalisateur Gustav Kervern était également de la partie pour le plus grand bonheur des cinéphiles amateurs.

INFOS DERNIÈRE MINUTE

Une boutique éphémère de créatrices (textiles, déco) a ouvert rue du palais (tous les jours de 10h à 19h). Elle fermera ses portes après les fêtes le 30 décembre. **06 02 15 11 50**

L'hôtel Lapérouse (21, place Lapérouse) inaugurera son salon de thé le 17 décembre entre 14h et 20h et accueillera à cette occasion une vente d'objets déco de Noël de l'atelier « *Les Pois sont verts* ».



UNE SOIRÉE TRÈS ROCK

© LIONEL-PESQUE

Musique \ Du métal et rien que du métal ! Voilà de quoi ravir les amateurs du genre, qui se rendront à Pratgraussals, pour cette soirée proposée par l'association Pollux. En tête d'affiche « *Mass Hysteria* » le groupe emblématique de hardcore et de punk à la française. « *Mass Hysteria* », qui fête ses vingt ans cette année, viendra présenter son dernier opus « *Matière noire* ». Cette « *grosse* » formation ne doit pas faire oublier les trois autres aussi présentes : « *Sidilarsen* » qui distille un mélange savamment dosé de rock, de métal et d'électro, « *Cobra* » les phénomènes de l'underground français et « *Ta gueule* » un quatuor aux influences punk/métal avec des textes franchouillards et engagés.



**Vendredi 16 décembre à 20h,
salle des fêtes de Pratgraussals.**

Tarifs : 21€ Plus d'infos : 05 63 54 52 70

« Le poète aveugle » célèbre la diversité

Arts croisés \ Combien, au juste, de mensonges, de rencontres fortuites, d'accidents de parcours ont déterminé notre histoire? Partant de ce questionnement, Jan Lauwers mène ses investigations sur l'arbre généalogique de sept membres de la Needcompany. Sept portraits de sept artistes pluridisciplinaires, pour écrire une nouvelle histoire, basée sur leurs différentes nationalités, cultures et langues. Acéré, féroce, drôle, le théâtre de Jan Lauwers revient sur notre passé pour mieux éclairer notre avenir. Un grand moment d'une intensité sans pareille.



PHOTO: D.R.



Jeudi 15 décembre à 20h30 au Grand Théâtre.

Tarifs : 9 à 26€.

Réservations : 05 63 38 55 56 ou albilletterie.fr

Le Cid, un classique à (re)découvrir!

Théâtre \ L'histoire est assez connue : Rodrigue et Chimène sont amoureux. Leurs pères se disputent ; Rodrigue tue celui de Chimène pour venger l'honneur du sien. La belle réclame au roi la tête de son fiancé. Ainsi, Rodrigue rejoint l'armée et revient de la guerre couvert de gloire, nanti du titre de « Cid ». Pour ce spectacle, Yves Beaunesne, directeur de la Comédie Poitou-Charentes centre dramatique national, décortique la complexité et l'intensité des sentiments et revisite le conflit des générations.

À ses côtés, l'immense Jean-Claude Drouot prêter son talent à Don Diègue, père de Rodrigue, avec autour de lui une magnifique distribution. Soulignons le talent de nos deux jeunes amoureux Zoé Schellenberg et Thomas Condemine. Une immense œuvre du théâtre classique français à (re)découvrir !



Mardi 17 janvier à 20h30 et mercredi 18 janvier à 19h30 au Grand théâtre. Tarifs : 9 à 26€.

Réservations : 05 63 38 55 56 ou albilletterie.fr

Amar entre tradition et illusion

Cirque \ Le cirque Amar plante son chapiteau au parc des expositions avec son nouveau spectacle « Illusion ». Vous l'aurez compris, celui-ci fait la belle part à la magie : des femmes coupées en morceaux, une table volante au-dessus du public,...Autant de numéros qui promettent d'en mettre plein la vue avec le talentueux prestidigitateur Nicolas Del Pozo. Au programme, on remarquera aussi, Tamara la trapéziste, les motards de l'extrême dans leur globe infernal, Charlène, l'étonnante contorsionniste, l'antipodiste (jonglerie d'objets avec les pieds) Jasmine, sans oublier les animaux et les clowns. « Deux heures de show digne de Las Vegas ! » prévient l'animateur du cirque Stéphan Gistau avec, pour couronner le tout, un orchestre présent sous le chapiteau.



Du 27 décembre au 1^{er} janvier au parc des expositions.

www.cirque-amar.fr



De l'argent « comme s'il en pleuvait! »



© LUDOVIC BARON

Théâtre \ Un soir, Bruno (Lionel Astier, en photo) et Laurence (Véronique Boulanger) trouvent un billet de cent euros dans leur salon, puis plusieurs. Des liasses de billets viennent chaque jour envahir leur appartement, comme s'il en pleuvait ! D'abord intrigués par cet argent tombé du ciel, ils se retrouvent rapidement confrontés à leurs divergences de comportements et à leurs frustrations enfouies. Quand un voisin paranoïaque et armé, qui prétend avoir été volé, frappe à leur porte, Bruno et Laurence basculent dans la folie. On rit beaucoup avec cette pièce qui se termine par un coup de théâtre et qui en dit long sur notre société.



**Samedi 21 janvier à 20h30
au Grand Théâtre.**

Tarifs : 29 à 55€. Réservations :
05 63 38 55 56 ou albilletterie.fr
Avec Lionnel Atier, Véronique
Boulanger, Eric Boucher et
Aude Thirion.

« Songes et métamorphoses » : un classique sens dessus dessous

Théâtre \ Soirée spectaculaire et inédite avec cette création, imaginée par le metteur en scène Guillaume Vincent, qui croise des textes classiques de « *Songe d'une nuit d'été* » de Shakespeare et des « *Métamorphoses* » d'Ovide. Pour en sublimer le fantastique et le merveilleux, il fait appel à la musique, le chant, le jeu d'acteur mesuré, excessif, poignant, comique, tendre, cruel, mais toujours généreux. Une façon audacieuse de confronter le théâtre d'hier et de demain !



**Mercredi 25 et jeudi 26 janvier à 19h30
au Grand Théâtre.** Tarifs : 9 à 26€.

Réservations : 05 63 38 55 56 ou albilletterie.fr

Les Chevaliers du fiel aux sports d'hiver

Spectacle \ La neige, le chalet, les tenues, enfin, ils sont au ski ! Martine et Christian Lambert, les héros de « *Vacances d'enfer* » et de « *Croisière d'enfer* » arrivent sur la scène du Scènith dans « *Noël d'enfer* », la dernière création des Chevaliers du Fiel. Mise en scène par Roger Louret, cette nouvelle comédie décapante entraîne notre fameux couple dans le Jura, où ils ont bien l'intention de passer leur réveillon de Noël. Pendant une heure et demie, Éric Carrière et Francis Ginibre campent une multitude de personnages hauts en couleurs, aussi déjantés les uns que les autres, emportant le public dans un tourbillon de rires.



NOUVEAU SPECTACLE 2017
JEUDI 19 JANVIER - 20H30
AU SCÛNITH D'ALBI



Jeudi 19 janvier à 20h30 au Scènith.

Tarifs 35/42/52€. Réservations : 05 62 73 44 77,
www.bleucitron.net, www.albilletterie.fr,
Fnac, Géant, Auchan, E leclerc,...



« Flegmatic » c'est chic!

Musique \ Sous ce pseudonyme se cache Thomas Boudineau qui construit des chansons pleines d'humour et de grâce. Ses textes parlent de personnages errants, de paysages solaires ou au contraire d'univers plongés dans une nuit perpétuelle. C'est parfois triste, souvent gai mais toujours sensible. Entouré d'Émile Roturier (basse, guitares) et de Vincent Boutin (batterie, percussions), il viendra présenter son nouvel album « *Bouleversement Majeur* ». Un nouvel opus où l'on retrouve les ombres passantes de John Fante, de Brautigan ou de Richard Ford dansant autour d'un feu de camp pour cow-boys névrosés des zones périurbaines. Du dérisoire jubilatoire...



Samedi 21 janvier à 20h30 au Noctambule/MJC. 8 €/12 € (vente le soir même). Plus d'infos : 05 63 54 20 67



© VINCENT BOUTIN



PHOTO: D.R.

Le GMEA vous invite au silence

Pour la 14^e année, « *La Semaine du son* » se tiendra partout en France et du 30 janvier au 4 février à la médiathèque Pierre-Amalric. Pour cette nouvelle édition, intitulée « *Silences - Une anthologie des musiques silencieuses* », le GMEA propose au public d'explorer les liens intimes qui se tissent entre silence et création musicale. Le silence est d'or, c'est bien connu, mais quelle est la valeur musicale du silence? Au travers d'une exposition, de salon d'écoute, d'un concert, de vidéos, d'un cabinet sonore, tendez l'oreille avec le GMEA pour enfin redécouvrir le silence. Mais, chut! Écoutez votre stylo qui crisse sur le papier ou les touches silencieuses de votre smartphone pour noter ce rendez-vous dans votre agenda.



Du 30 janvier au 4 février à la médiathèque Pierre-Amalric. Entrée libre aux heures d'ouvertures de la Médiathèque. Plus d'infos : 05 63 54 51 75 - www.gmea.net

Un salon pour dire oui!

Salon \ Fort de son succès ses dernières années, le Salon du mariage revient pour sa vingt-sixième édition les 28 et 29 janvier prochains. En un seul lieu, c'est l'occasion pour les futurs mariés, en couple ou avec leurs parents, amis ou témoins, de venir chercher des idées et des adresses pour organiser la cérémonie et la réception de ce jour qui se doit inoubliable. Retrouvez-y plus de quarante exposants (créateurs de robes de mariée, traiteurs, décorateurs, animateurs,...) mais aussi des défilés pour présenter les meilleures tenues pour se dire « oui ».



Samedi 28 et dimanche 29 janvier, salle des fêtes de Pratgraussals. Entrée gratuite. Plus d'infos : www.salondumariagealbi.fr



La sculpture animalière dans la douceur des courbes

Chats, oiseaux, chameaux, chèvres, oies, poules, s'installent à la galerie Cub'art jusqu'à la fin du mois. Un véritable bestiaire, aux formes rondes, né du talent créatif de Christian Pradier. Ce Tarn-et-Garonnais a fait les Arts décoratifs de Paris et s'intéresse à la céramique en 1971. Installé à Saint-Vincent-Lespinnasse depuis 1977, Christian s'est spécialisé dans le domaine des animaux. Techniquement, il part d'une base sphérique ou ovoïdale pour construire son bestiaire par modelage du grès et rajout d'éléments métalliques de récupération. Ici, les arrondis s'imposent d'eux-mêmes : le dos d'un ours est cambré, la vache est ronde, le lapin est en boule,... il y a de la sensualité dans ces rondeurs sur lesquelles la main ne peut que s'attarder. Et de la tendresse qui est peut-être, au bout du compte, la forme la plus accomplie de la sensualité. Alors, dépêchez-vous de partir à la rencontre de ces animaux qui ne demandent qu'à être caressés !



Jusqu'au 31 décembre
à la galerie Cub'art
8, rue du chanoine Birot.
Ouvert du vendredi
au dimanche de 15h à 19h.

Bernard Sudre

L'artiste Bernard Sudre investit l'Hôtel Rochegude et son travail mérite le détour ! Peintre paysagiste, figuratif, installé à Cordes sur Ciel, Bernard est connu pour ses huiles et chacune de ses œuvres ne dément pas son besoin de mouvement et son énergie débordante.

Artiste touche-à-tout, il est aussi illustrateur, infographiste, traducteur de poèmes, concepteur de fontaine... une palette de savoir-faire tout aussi riche que son trait, expression d'une virtuosité sans égal. Depuis deux ans, il réalise aussi une série de grands formats fantastiques où les perspectives sont étudiées jusqu'à l'absurde.

L'esprit vif et perméable, Bernard Sudre pense ses œuvres dans une perpétuelle recherche artistique n'hésitant pas à travailler de nouvelles techniques qu'il n'a jamais pratiquées disant que « *Tout est toujours possible* ».

N'hésitez à pas à faire un tour à l'Hôtel Rochegude, vous y sentirez toute la force de son travail.



Exposition
Hôtel
Rochegude
du 2 au 18
décembre
2016,
vernissage
vendredi
2 décembre
à 18h30
Ouvert tous
les jours sauf
le mardi de
13h à 18h



L'art c'est mon dada

Pouvons nous rire de l'art ? Nous sommes plus habitués à déployer nos zygomatiques lors d'un spectacle comique mais pas devant une œuvre d'art. C'est en tout cas ce que semble défendre le collectif d'artistes « *Présence Panchounette* » de 1969 à 1990, à travers des œuvres décalées. En témoigne ce tableau intitulé « *L'art c'est mon dada* » avec en son centre John Wayne, célèbre pour ses rôles de cow-boys. Des diligences, collées en bordure du tableau, semblent rouler à grande vitesse et des collages avec l'inscription « *dada* » encadrent l'acteur. Ici, point de clin d'œil à un jouet d'enfant ou une référence équestre, mais un lien avec le mouvement « *Dada* » ou dadaïsme. Ce mouvement intellectuel et artistique du début du XX^e siècle se caractérise par une remise en cause de toutes les contraintes idéologiques et esthétiques. L'exposition conçue par le Centre d'Art le LAIT rassemble ici des œuvres d'artistes contemporains nourries de la même liberté et du sens de la dérision qui caractérise l'esprit du dadaïsme, tels que « *Marcel Broodthaers* », « *Ben* », « *Joachim Mogarrà* »,... sans oublier « *Présence Panchounette* ».

A DÉCOUVRIR JUSQU'AU 5 JANVIER DANS LE CADRE DE L'EXPOSITION

« Dada n'attrape pas les mouches »

AU CARRÉ PUBLIC RUE JULES ROLAND

Plus d'infos : 05 63 46 48 80



© PIERRE ET FLORENT

Michaël Gregorio

Dix ans de voix,
dix ans de succès

Spectacle \ Imitateur, chanteur, humoriste, comédien, Michaël Gregorio 31 ans célèbre ses dix ans de scène. Pour fêter ça, il est sur les planches du Scènith avec son spectacle « *J'ai 10 ans* ». L'artiste aux multiples talents propose au public de revivre les meilleurs moments de ses trois précédents spectacles (2006, 2009 et 2012), mais aussi des sketches inédits, de nouvelles voix et pas mal de surprises ! Un anniversaire où il s'offre un voyage à travers les styles et les époques. Il y a tout le monde : de Johnny aux 2Be3 en passant par Brel et Prince.

Entouré de ses musiciens, il propose aussi des mariages improbables comme Aznavour et Maître Gims, Francis Cabrel et Shakira, Vincent Delerm et Prince. Son spectacle est un véritable show avec grande scène, écran géant et saynètes filmées.

Dix ans de spectacle c'est l'heure du bilan ? Qu'est ce qui vous a le plus marqué ?

J'ai tellement de souvenirs. Depuis mes débuts au Café de la Danse en 2006, j'ai passé mon temps sur les routes ! J'ai dix ans oui, mais je devrais dire « nous » car c'est une belle aventure humaine. On avait envie de s'offrir avec l'équipe un joli spectacle avec des moyens pour s'amuser et de faire une tournée avant le final à l'Aréna Bercy de Paris.

À quoi ressemble ce spectacle anniversaire ?

C'est un clin d'œil à l'enfance. J'ai eu dix ans dans les années 90. Vous retrouverez donc des groupes comme Nirvana, les boys bands, le duo « *Neneh Cherry et Youssou Ndour en passant par la « dance music* ». On reprend aussi les meilleurs moments des précédents spectacles. Côté technique, c'est un show plus visuel avec de nombreux effets lumineux et des vidéos. On a travaillé avec la chorégraphe Marion Motin, qui a notamment collaboré avec Christine and the Queens, Stromae,...

Doit-on s'attendre à « des mariages improbables » et à des nouvelles voix ?

Oui j'adore détourner la musique, la décliner dans des nouvelles versions. Charles Aznavour qui chante du Maître Gims, c'est une rencontre improbable. Il y aura aussi des mariages entre Shakira et Cabrel mais aussi Dave et Daft Punk. Bien sûr, j'ai des nouvelles voix, dont Maître Gims, Stromae, Vianney mais aussi Bruno Mars ou Jay-Z et d'autres surprises !

Un petit mot pour les Albigeois ?

Content de venir sur Albi que je connais pour être déjà venu lors d'une de mes tournées. Je vous encourage à venir voir mon spectacle ! Je vous garantis que vous passerez un très agréable moment de détente en ma compagnie.



Vendredi 20 janvier à 20h30 au Scènith.

Tarifs 34/44/54€. Réservations : 05 62 73 44 77,
www.bleucitron.net, www.albilletterie.fr, Fnac,
Géant, Auchan, E leclerc,



MAR. 6 ET JEU. 8 DÉC

| RIQUET

Cf. article

GRAND THÉÂTRE

MAR. 6 DÉC.

| MAGRITTE, LA

TRAHISON DES IMAGES

Conférence par A.Nières

⌚ 18H, *Institut universitaire Champollion*
05 63 38 13 95

| CAFÉ LITTÉRAIRE

Partagez vos coups de cœur.

⌚ 18H30, *médiathèque Pierre-Amalric*
05 63 76 06 10

| CAFÉ POÉSIE

« Poétesses occitanes »
par le Centre occitan
Rochevide

⌚ 20H30, *Le Saint-James,*
rue Camboulives
www.arpo-poesie.org

| CABARET IMPRO

Avec la Clique Compagnie

⌚ 20H30, *Noctambule/*
MJC, 13, rue de la Répu-
blique 05 63 54 20 67

MER. 7 DÉC.

| L'ACTU DU SALON

Rencontre avec l'association « Dikelitu » organisatrice du salon du livre jeunesse

⌚ 15H, *médiathèque Pierre-Amalric*
05 63 76 06 10

JEU. 8 DÉC.

| LE MANGE-DISQUE

Ouvert à tous et à toutes
les musiques

⌚ 18H30, *médiathèque Pierre-Amalric*
05 63 76 06 10

| LE RETOUR DU JEUDI

Chansons avec
Sandrine Cabadi

⌚ 18H30, *Institut universitaire Champollion*
05 63 48 17 17

| RÉSONANCES POÉTIQUES ET SYMBOLIQUES DANS LA PEINTURE DE PAYSAGE SCANDINAVE À L'AUBE DU XX^e SIÈCLE

Conférence par Alexis
Drahos, docteur en
histoire de l'art

⌚ 18H30, *Musée Toulouse-*
Lautrec 05 63 49 48 70

| SOIRÉE CARITATIVE AVEC « CHANDA, UNE MÈRE INDIENNE »

Cf. article

⌚ 20H30, *au Cinéma*
Lapérouse.

VEN. 9 DÉC.

| PAUSE MUSICALE AU SALON DE THÉ

Marquez une pause
gourmande accompagnée
de boissons chaudes et de
gâteaux tout en écoutant
en « live » le chanteur
Mark Céan.

Herytage, 13 place
Sainte-Cécile
Réservation conseillée,
05 63 54 61 83

| OXMO PUCCINO

Cf. article

⌚ 20H30, *Grand Théâtre*

| RUGBY

Albi/Bourgoin

⌚ 20H, *stadium*
municipal

| PAROLES ET MUSIQUES D'AILLEURS: PAR-DELÀ LES FRONTIÈRES

Textes, musiques et
délices sucrés

⌚ 20H30, *médiathèque*
Pierre-Amalric
05 63 76 06 10

| RED EYE BALL

Punk, rock et pop

⌚ 21H30, *Bar Jour de fête*

SAM. 10 DÉC

| ATELIER ORIGAMI

⌚ 10H30, *Ludo-médiathèque*
d'Albi Cantepau
05 63 76 06 50

| LES B.A.BA DU WEB

Les applications « La
décoration intérieure »

⌚ 10H30, *médiathèque*
Pierre-Amalric
05 63 76 06 10

| OPÉRA AU CINÉMA

« L'amour de loin » de
Robert Marcel Lepage

⌚ 18H55, *cinéma Scène*
nationale 05 63 38 55 56

| BASKET

Albi/Val D'Albret

⌚ 20H, *Cosec*

| LE CABARET DES SEPT MERS

Cf. article

⌚ 20H30, *Théâtre des Lices*

| FOOTBALL

⌚ 18h, *Maurice Rigaud*

| VOLLEY FÉMININ

Albi/Puygouzon

⌚ 20H30, *Cosec*

DIM. 11 DÉC

| RENDEZ-VOUS MUSIQUES ANCIENNES

Participation libre

⌚ 17H, *chapelle du*
Bon-Sauveur, rue
Lavazière
[mirycane.monsite-](http://mirycane.monsite-orange.fr)
orange.fr

| FOOTBALL FÉMININ

Albi/Saint-Étienne

⌚ 15H, *Maurice Rigaud*

MAR. 13 DÉC

| LIBRE ÉCHANGE OU PROTECTIONNISME?

Conférence par Ch.
Branthomme et L. Steffan

⌚ 18h, *Institut universitaire*
Champollion
05 63 38 13 95

| LES MARDIS DE LA SABA

« Le respect de la
personne en son corps à
l'aune des évolutions
de la société et du droit »
Conférence par Luc

Perrouin, avocat et
docteur en droit, spécia-
liste des questions des
droits de la personne.

⌚ 17h, *médiathèque*
Pierre-Amalric
05 63 76 06 10

| VÉRA

COMPLÈT

⌚ 20H30, *Grand Théâtre*

MER. 14 DÉC

| LA BOÎTE À MÉTIERS

Rencontre avec
Jean-Pierre Étienne,
responsable du Système
d'informations géogra-
phiques de la Communau-
té d'agglomération

⌚ 18H30, *Médiathèque*
Pierre-Amalric
05 63 76 06 10



| RDV ATYPIK

Rencontre avec le Fab Lab
 ⌚ 18H30, *MJC 13 rue de la République*
 05 63 54 20 67

| CAFÉ BD

Échanges autour de la Bd avec « Chick Bd »
 ⌚ 20H30, *bar Jour de fête 61 boulevard Soult*
www.chickbd.tumblr.com

JEU. 15 DÉC.

| CONFÉRENCE DANTE ALIGHIERI

« Relire Alberto Moravia », conférence animée par Marie-Anne Corbel, chargée de cours en section d'italien à l'université Toulouse - Jean Jaurès
 ⌚ 18H, *médiathèque Pierre-Amalric*
 05 63 76 06 10

| LE POÈTE AVEUGLE

Cf. article
 ⌚ 20H30, *Grand Théâtre*

| AUTREMENT (AVEC DES LÉGUMES)

Documentaire de A. Closset
 ⌚ 20H30, *salle Arcé, Scène nationale*

| LA SOUPE DU 15

Avenant au calendrier de l'avent.
 ⌚ 19H30, *le Frigo 9, rue Bonne Cambe*
 05 63 43 25 37

VEN. 16 DÉC.

| MASS HYSTERIA, SIDILARSEN,...

Cf. article
 ⌚ 20H, *salle des fêtes de Pratgraussals*

| 100% LIVE

La radio 100% organise cette soirée qui rassemblera de nombreux artistes comme Makassi, le collectif métissé, Brice Conrad, Julie Zenatti,...les jeunes chanteurs, « 100 % Talents de quartier », sélectionnés avec le Carré public et la Ville assureront la première partie. Un concert gratuit mais sur invitation.
 ⌚ 20H, *Scènith Parc des expositions*
www.centpourcent.com

| PLONGÉES SONORES DE NOËL

Avec Thomas Boudineau, médiateur et musicien
 ⌚ 18H30, *MJC 13 rue de la République*
 05 63 54 20 67

SAM. 17 DÉC.

| LUX NOX MIX

Entre ces quatre musiciens-compositeurs, c'est plus de dix ans de complicité dans l'invention musicale.
 ⌚ 20H30, *le Frigo 9, rue Bonne Cambe*
 05 63 43 25 37

| CENGRILLON

PAS COMME LES AUTRES
 Deux personnages burlesques mettent au monde un bébé aux oreilles pointues qu'ils prénomment Cengrillon.
 ⌚ 15H30, *Ludo-médiathèque de Cantepau*

| RUGBY À XIII

Albi/Palau
 ⌚ 19H, *Mazidou*

SAM 17 ET DIM. 18 DÉC.

| CIRKOPOLIS COMPLET

Grand Théâtre

DIM. 18 DÉC.

| CONCERT DE NOËL

Cf. article
 ⌚ 14H ET 16H, *cathédrale Sainte-Cécile*

MER. 21 DÉC.

| 1, 2, 3, SOLEIL!

Découvre les jeux de la ludothèque!
 ⌚ 10H, *médiathèque Pierre-Amalric*
 05 63 76 06 10

JEU. 22 DÉC.

| CINÉMIAM

1 dessin animé, « Azur et Asmar » +1 goûter = 1 séance à croquer!
 ⌚ 15H30, *Médiathèque Pierre-Amalric*
 05 63 76 06 10

DU 27 DÉC AU 1^{ER} JAN.

| CIRQUE AMAR

Cf. article
Parc des Expositions

MAR. 3 JAN.

| CAFÉ POÉSIE

Jean-Pascal Dubost par Christophe Segas.
 ⌚ 20H30, *brasserie le Saint-James, rue Camboulives*
www.arpo-poesie.org
VEN. 6 JAN.

| SIESTE LITTÉRAIRE

« Petites histoires de la montagne »
 ⌚ 12H45 À 14H, *médiathèque Pierre-Amalric*
 05 63 76 06 10

| LES VENDREDIS DU CINÉMA

« L'artiste et son modèle » de Fernando Trueba
 ⌚ 17H30, *médiathèque Pierre-Amalric*
 05 63 76 06 10

| RUGBY

Albi/Narbonne
 ⌚ 20H, *Stadium municipal*

SAM. 7 JAN.

| HANDBALL FÉMININ

Albi / Bruguères
 ⌚ 18H, *COSEC*

| OPÉRA AU CINÉMA

« Nabucco » de Robert Marcel Lepage
 ⌚ 18H55, *cinéma Scène nationale*
 05 63 38 55 56

| HANDBALL

Albi/Lombez
 ⌚ 20H, *gymnase Jean-Jaurès*

LUN. 9 JAN.

| HISTOIRE DE L'ART CONTEMPORAIN

« La photographie comme inventaire du monde visible » par Stefania Meazza, historienne de l'art et critique, enseignante à l'Institut supérieur des arts de Toulouse
 ⌚ 15H, *musée Toulouse-Lautrec*
 09 63 03 98 84, *centredartlelait.com*

MAR. 10 JAN.

| LES MARDIS DE LA SABA

« François Villon, le poète et le voyou », conférence de Sophie Brouquet
 ⌚ 17H, *médiathèque Pierre-Amalric*
 05 63 76 06 10

FRANÇOIS 1^{er}
EN ALBIGOIS EN 1533

Conférence par G. Alquier

 ⌚ 18H, *institut universitaire Champollion*
05 63 38 13 95

LA FAMILLE DANS TOUS SES ÉTATS

 Conférence par M. Gaubert et A. Martinez
⌚ 20H30, *institut universitaire Champollion*
05 63 38 13 95

MER. 11 JAN.
ALICE

 Cf. article
Grand Théâtre
CAFÉ BD

 Échanges autour de la Bd avec « Chick Bd »
⌚ 20H30, *bar Jour de fête 61, boulevard Soult*
www.chickbd.tumblr.com
VEN. 13 JAN.
DÉCOUVERTE DES TABLETTES NUMÉRIQUES

 ⌚ 15H, *médiathèque Pierre-Amalric*
05 63 76 06 10

CONFÉRENCE DANTE ALIGHIERI

 « Le journal du comte Ciano » par Philippe Foro, maître de conférences à l'Université Toulouse 2
⌚ 18H, *médiathèque Pierre-Amalric*
05 63 76 06 10

PAUSE MUSICALE AU SALON DE THÉ

 Marquez une pause gourmande tout en écoutant en « live » le chanteur Mark Céan.
Herytage, 13 place
Sainte-Cécile
Réservation conseillée,
05 63 54 61 83

ATELIER VOIX IMPRO
Animé par Mélanie Fossier (soprano)

 ⌚ 18H30, *le Frigo 9 rue Bonne Cambe*
05 63 43 25 37

SAM. 14 JAN.
LES B.A.BA DU WEB
Achats sur internet en sécurité

 ⌚ 10H30, *médiathèque Pierre-Amalric*
05 63 76 06 10

HANDBALL

 Albi/Tournefeuille
⌚ 18H, *Cosec*
HANDBALL FÉMININ

 Albi/Roques
⌚ 20H, *Cosec*
ORCHESTRE NATIONAL DU CAPITOLE COMPLET
Grand Théâtre
DIM. 15 JAN.
LA SOUPE DU 15
Danses de la Renaissance
19H30, *le Frigo 9, rue Bonne Cambe*
05 63 43 25 37

MAR. 17 JAN.
LES PROGRAMMES ÉCONOMIQUES ET SOCIAUX DES CANDIDATS À LA PRÉSIDENTIELLE
Conférence par JF. Senga
⌚ 18H, *Institut universitaire Champollion*
05 63 38 13 95

MAR. 17 ET MER. 18 JAN.
LE CID
Cf. article
Grand Théâtre
MER. 18 JAN.
L'ACTU DU SALON DU LIVRE JEUNESSE
⌚ 15h, *médiathèque Pierre-Amalric*
05 63 76 06 10

RDV ATYPIK

 Autour des radios associatives
⌚ 18H30, *MJC 13 rue de la République*
05 63 54 20 67

JEU. 19 JAN.
FAADA FREDDY
Partout où il passe, Faada Freddy enchante tout le monde avec sa personnalité généreuse et sa voix exceptionnelle
⌚ 20H30, *Grand Théâtre*
05 63 38 55 56

LES CHEVALIERS DU FIEL

 Cf. article
Scènith
DU 20 AU 22 JAN.
TOURNOI NATIONAL N°4 DE BLACKBALL COSEC
VEN. 20 JAN.
SIESTE LITTÉRAIRE
⌚ 14H30, *médiathèque d'Albi-Cantepau, square Mirabeau*
05 63 76 06 50

RUGBY

 Albi/Mont de marsan
⌚ 20H, *stadium*
SAM. 21 JAN.
TRÉSORS PUBLICS: À LA DÉCOUVERTE DU PATRIMOINE ÉCRIT
Visite des magasins de la médiathèque
⌚ 11H, *médiathèque Pierre-Amalric*
05 63 76 06 10

FOOTBALL

 Albi/Golfech Saint-Paul
⌚ 18H, *Maurice Rigaud*
OPÉRA AU CINÉMA

 « Roméo et Juliette » de Charles Gounod
⌚ 18H55, *cinéma Scène nationale*
05 63 38 55 56

RUGBY À XIII

 Albi/Saint-Estève
⌚ 19H, *Mazicou*
BASKET

 Albi/Malaussane
⌚ 20H, *COSEC*
COMME S'IL EN PLEUVAIT

 Cf. article
⌚ 20H30, *Grand Théâtre*
DANSE IMPROVISÉE

 Avec Marie-Pierre Genard et Marianne Masson.
⌚ 20H30, *MJC*
05 63 43 25 37

LE FLEGMATIC

 Cf. article
⌚ 20H30, *Noctambule/MJC*
05 63 54 20 67

MAR. 24 JAN.
L'AUTODAFÉ DE 1834 À L'HÔTEL ROCHEGUDE
Conférence par R. Ginouillac
⌚ 18H, *institut universitaire Champollion*
05 63 38 13 95



| RENCONTRE

Avec l'auteur
Marie-Hélène Lafon
⌚ 20H30, médiathèque
Pierre-Amalric
05 63 76 06 10

MER. 25 ET JEU. 26 JAN.

| SONGES ET MÉTAMORPHOSES

Cf. article
⌚ 19H30, Grand Théâtre

MER. 25 JAN.

| UN MERCREDI PAS COMME LES AUTRES

Lectures croisées jeune public
⌚ 15H, médiathèque
Pierre-Amalric
05 63 76 06 10

JEU. 26 JAN.

| CAFÉ PHILO

« La laïcité est-elle un progrès »
⌚ 20H30, le Chien rouge,
49, lices Georges-Pompidou
06 10 93 14 99

VEN. 27 JAN.

| DÉCOUVERTE DES TABLETTES NUMÉRIQUES

⌚ 15H, médiathèque
d'Albi-Cantepau, square
Mirabeau 05 63 76 06 50

| SORTEZ DE VOTRE BULLE!

Autour des œuvres d'Hergé
⌚ 15H, médiathèque
Pierre-Amalric
05 63 76 06 10

| PAUSE MUSICALE

AU SALON DE THÉ
Marquez une pause gourmande tout en écoutant en « live » le chanteur Mark Céan.
Herytage, 13 place
Sainte-Cécile
Réservation conseillée,
05 63 54 61 83

| BEREZKO

Duo de chants basques
⌚ 20H30, le Frigo
9, rue Bonne Cambe
05 63 43 25 37

SAM. 28 JAN.

| AVEZ-VOUS DÉJÀ PENSÉ COWORKING?

Conférence de Lilian Fourcadier, chargé de mission à la CCI du Tarn

⌚ 16H, médiathèque
Pierre-Amalric
05 63 76 06 10

| VOLLEY FÉMININ

Albi/Grenade
⌚ 20H30, Cosec

DIM. 29 JAN.

| RENDEZ-VOUS

MUSIQUES ANCIENNES
Participation libre
⌚ 17H, chapelle du Bon-Sauveur, rue Lavazière
mirycane.monsite-orange.fr

MAR. 31 JAN.

| CES « ZÈBRES »

TROP INTELLIGENTS POUR ÊTRE HEUREUX?
Conférence par A.Laux
⌚ 18H, institut universitaire Champollion
05 63 38 13 95

EXPOSITIONS

| DADA N'ATTRAPE PAS LES MOUCHES

Cf. article
DU 24 NOV. AU 5 JAN. 2017

| **CHRISTIAN PRADIER, SCULPTURES BESTIAIRE NATUREL** Cf. article
Galerie Cub'Art 8, rue du Chanoine Birot
DU 10 NOV. AU 31 DÉC.

| GÉRARD TINE

Du mercredi au samedi de 14h à 18h au Frigo, 9 rue Bonne Cambe. JUSQU'AU 17 DÉC.

| « PAS DE DEUX »

Photographies de François-Louis Pons et Didier Combes.
MJC, 13, rue de la République
DU 18 NOV. AU 16 DÉC.

| « CONTRASTES »

Peintures et pastels de Nicole de Cagny et enluminures de Joëlle Constans
Ouvert tous les jours de 14 à 18h à la galerie du Castelviel, 10 rue du Castelviel JUSQU'AU 23 DÉC. ET DU 27 AU 30 DÉC.

| ZABILOU

Exposition
Ouvert tous les jours sauf le mardi de 13h à 18h
Hôtel Rochegude
DU 27 JANVIER AU 12 FÉVRIER 2017, VERNISSAGE LE 27 JANVIER À 18H30



La dictada occitana lo 27 de genièr 2017

Dempuèi mai de quinze ans, lo Cercle Occitan Rochegude organisa una dictada per totes los amadors de l'occitan. L'an passat mai d'un centenat de joves e de mens joves participèron a n'aquel moment que se passa dins la jòia e lo serios : los melhors an de premis. Aquest an la dictada es ahevada sus un conte de Joan Bodon. E coma cada annada li aurà de cançons, de pastisses e de contes. Mas es pas sonque aquò, es tanben un moment d'escambis entre las generacions. Venetz nombroses !



La dictée occitane lo 27 janvier 2017

Depuis plus de quinze ans le Centre Occitan Rochegude organise une dictée pour tous les amoureux de l'occitan. L'an dernier plus d'une centaine de jeunes et de moins jeunes ont participé à ce moment à la fois joyeux et sérieux : les meilleurs ont un prix. Cette année la dictée s'appuiera sur un conte de Joan Bodon. Et comme chaque année il y aura des chants, des gateaux et des contes. Cette journée est aussi un moment d'échange entre les générations. Venez nombreux.



CRÊP'O'RAMA

Crêpe « La Marquise »

[Ingrédients]

Pâte à crêpes (20 crêpes environ) : 500g de farine, 200g de sucre, 4 œufs, 1 litre de lait
 Caramel : 325g de sucre, 1/2 jus de citron, 2,5cl d'eau, 75g de beurre 1/2 sel, 32,5 cl de crème liquide ananas en dés, amandes effilées

[Préparation]

Dans un saladier mélanger le sucre et les œufs. Ajouter un peu de lait, fouetter un peu de farine. Procéder ainsi en alternance jusqu'à épuisement des ingrédients. Laisser reposer la pâte 2h. Dans une casserole, mettre le sucre, le jus de citron et l'eau. Cuire jusqu'à une coloration dorée. Arrêter le feu, ajouter la crème en remuant, puis le beurre et quelques grains de gros sel. Laisser refroidir. Huiler une poêle, déposer une louche de votre pâte à crêpe. Cuire des deux côtés. Poser votre crêpe dans une assiette, sur la 1/2 de celle-ci étaler 2 cuillères à soupe de crème pâtissière, puis disposer 2 cuillères à soupe de dés d'ananas, parsemer d'amandes effilées puis le caramel. Plier et servir

[Crêp'o'rama]

fait le tour de la crêpe

Une nouvelle crêperie a ouvert ses portes, rue Émile Grand à quelques pas du marché couvert. Éric vous y accueille dans une salle lumineuse aux allures contemporaine (murs et sol blanchis, tables brutes) car la crêperie sans le folklore, c'est bien aussi. L'espace comporte une dizaine de tables et la vente à emporter est aussi le point fort de l'établissement. En cuisine, Éric travaille des produits frais, sans prétention culinaire, mais avec un tour de main bien à lui. Il n'en oublie pas de faire confiance aux artisans locaux en utilisant dans ses recettes des produits de la région et privilégie des ingrédients bio pour sa pâte. Au menu, en mode salé ou sucré, une trentaine de propositions, qui vont des galettes les plus simples (La valette, Allogny, Sospel...) au plus gourmandes (Brinya, Florac, Fleury,...) avec chaque semaine une recette originale d'ici et d'ailleurs.

[36, rue Émile Grand, ouvert du lundi au samedi de 11h à 21h. 05 63 76 35 52]



L'opposition dénigre, elle ne débat pas.

L'opposition municipale n'hésite pas à faire de la démagogie et de la désinformation lors des débats qui engagent l'avenir de notre collectivité. Comment ne pas le déplorer dans cette tribune ? Mais les faits sont là. Ainsi, lors du débat d'orientation budgétaire de notre Ville, les sujets essentiels ont été esquivés au profit de longues interventions sur la gestion de la Communauté d'agglomération, notamment autour du rapport de la Chambre régionale des comptes. Or, ce rapport avait été préalablement présenté en Conseil communautaire sans faire l'objet d'interventions similaires. Est-ce à dire que l'opposition avait oublié d'aborder cette question à ce moment-là ou mélange-t-elle sciemment les choses pour créer la confusion dans l'esprit de nos concitoyens ? Il est à craindre qu'à défaut de s'engager dans une démarche critique constructive, l'opposition municipale a délibérément détourné le débat d'orientation budgétaire de la ville en prenant soin de ne pas prendre position

sur les sujets qui concernent directement les Albigeois, les fonctionnaires territoriaux dont ils ont stigmatisé l'absentéisme, les associations et les entreprises qui sont les forces vives de notre territoire. Et pourtant l'année 2017 qui se prépare sera riche de projets et d'investissements ! Ultime duplicité, l'opposition laisse à penser que le rapport de la Chambre régionale des comptes serait défavorable à l'agglomération, alors que les observations émises viennent conforter la bonne gestion de cette collectivité. Le débat d'orientation budgétaire de la ville d'Albi méritait mieux que des disgressions et une application certaine à déformer la réalité. Il est encore temps de faire de la politique autrement et de montrer un certain respect pour l'institution municipale.

Le Groupe majoritaire profite de cette tribune pour souhaiter à chacune et à chacun d'entre vous de très belles fêtes de fin d'année.

Un rapport sur la C2A qui éclaire sur la gestion du bloc communal

La communauté d'agglomération est la grande oubliée des administrés, car éloignée des citoyens et peu médiatisée.

Pourtant en parallèle d'une période de décentralisation initiée en 1982, on assiste depuis le début des années 2000 à un mouvement de « reconcentration » au bénéfice des communautés d'agglomération et des régions, au détriment des communes et des départements.

La mutualisation et même la fusion des communes est encouragée sous la férule des préfets, et notre communauté d'agglomération C2A présente à ce jour une intégration très avancée notamment en matière de finances, de ressources humaines, de propreté urbaine ou de voirie.

C'est dire si le rapport de la cour des comptes sur la gestion de la C2A rendu publique cet été était attendu.

La fiscalité y est décrite comme supérieure à la moyenne nationale et l'encours de la dette comme étant double de la moyenne nationale. Quand on y ajoute que le rapport parle de « marge de manœuvre réduite pour les années qui viennent », on comprend le poids fiscal ressenti par les contribuables albigeois et parfois une certaine inquiétude pour l'avenir.

Dans l'appréciation de la gestion publique et du service rendu, il est donc nécessaire d'analyser tout le bloc communal, et notre groupe continuera à éclairer les albigeois sur la gestion municipale.

Nous en profitons pour souhaiter une bonne année 2017 à tous les Albigeois.

F. Cabrolier, G. Ramadji, J. Bacou

FN ALBI BLEU MARINE - Tél : 05 63 49 13 28

mail : groupe.elus-minoritaires@mairie-albi.fr

Carton rouge !

Le contrôle de gestion de la Chambre régionale des comptes relatif à la Communauté d'agglomération de l'Albigeois réalisé par des magistrats indépendants démontre les insuffisances de la gestion budgétaire actuelle de la C2A. Nous les dénonçons régulièrement depuis presque 3 ans ! Quand on veut connaître la santé financière d'une collectivité, on regarde la fiscalité, l'endettement et la gestion du personnel.

Que trouve-t-on dans ce rapport ? :

"- Le niveau par habitant des produits fiscaux de la C2A se trouve au-dessus des moyennes départementales et nationales,...

- L'annuité de la dette est beaucoup plus importante que la moyenne nationale : en 2013, elle représentait 93 par habitant contre 40 par habitant pour la moyenne nationale, soit plus du double et, en 2014, 91 par habitant contre 40 par habitant. . .

- L'analyse des données d'absentéisme conduit à estimer l'ensemble des absences (13 000 jours en 2014) à l'équivalent de 59 emplois, (soit sur la base d'un coût moyen du poste hors charges établi d'après le bilan social), à environ 1 445 000 par an."

Voilà la réalité financière de notre communauté d'agglomération.

Nous vous présentons à vous et à vos proches nos meilleurs vœux pour l'année 2017 !

Catherine Biau, Elodie Nadjar, Patrice Bedier,

Fabien Lacoste et Christophe Ramond

Groupe socialiste et citoyen

Appel aux Albigeois-e-s

Près de 15 000 Albigeois-e-s ont voté en 2012 pour F. Hollande. Aujourd'hui, vous êtes déçus et en colère devant le bilan accablant du quinquennat. Allons-nous laisser la droite et le FN se disputer le 2^e tour de la présidentielle et Mme Le Pen réussir ce que le milliardaire Trump a réalisé ? Dites NON à la division et à la dispersion des candidatures de gauche !

Nous vous lançons un appel vibrant : écartons ensemble cette funeste perspective. Rassemblons-nous dans le respect de nos différences. Construisons une alternative de gauche portée par une candidature commune. Chacune, chacun de nous peut éviter à notre pays, à notre ville, à nos finances communales, à notre fonction publique territoriale et à tous nos services publics de connaître des années de malheur.

Répondez aux appels de votre choix : « **appel des cent** » (<http://www.appeldes100.org/appel-des-100/>), « **ensemble faisons front commun** » (<http://www.frontcommun.fr/#je-signe>), « **2017, vive-mment la gauche** » (<https://www.change.org/p/aux-candidat-e-s-de-la-gauche-d-alternative-%C3%A0-la-politique-du-gouvernement-2017-vive-mment-la-gauche>).

Dominique MAS – Roland FOISSAC

Contact : secrétariat des élus d'opposition ou CLIC « changedalbi@orange.fr »



La Menuiserie
Albigeoise

ESCALIERS
PORTES-FENÊTRES - VOILETS - PORTAILS - PARQUETS
CUISINES SUR MESURES
MEUBLES - AGENCEMENTS DIVERS

10 ZA Le Ségalar 81380 LESCURE D'ALBIGEOIS

Tel. 05 63 38 25 31

Mail : contact@la-menuiserie-albi.com - Site : www.la-menuiserie-albi.com



39 rue des Taillades - 81990 LE SEQUESTRE
(bâtiment du Bowling sur rocade)

- ▶ **MENUISERIES PVC et ALUMINIUM**
- ▶ **VOLETS ROULANTS et BATTANTS**
- ▶ **SPÉCIALISTE STORES INT. & EXT.**
- ▶ **AUTOMATISME ALARME**

**RÉNOVATION & NEUF
TRAVAIL SOIGNÉ**

*Depuis 30 ans
au service du particulier*

Tél. 05 63 47 24 88

E-mail : ama81000@gmail.com

Al'bi
home

APPART HOTEL



CENTRE VILLE

LOCATION APPARTEMENTS MEUBLÉS
COURTE ET LONGUE DURÉE

10 rue de l'Ort en Salvy 81000 ALBI

Contact : Véronique Bousquet

Tél : 06 89 90 59 13 - contact@albihome.fr

Kilos en trop ?

Grignotage • Insomnie • Stress

Ménopause • Post grossesse...

“ Naturhouse

Ma solution !

OFFRE EXCLUSIVE
Votre bilan
diététique
offert*

suivi diététique
naturhouse.fr



NATUR HOUSE
Experts en rééducation alimentaire

ALBI 125 avenue Gambetta • 05 63 43 50 09

LESCURE 34 chemin de l'Arquipeyre • 05 63 46 00 95

* Sur présentation de cette publicité, un bilan diététique décroché de 15 min. Offre sans obligation d'achat valable une seule fois par personne jusqu'au 31/12/2017



MARAMBAT-MALAFOSSE

Xavier Marambat - François de Malafosse

Commissaires-priseurs associés - Maison de ventes aux enchères

L'AGENDA des VENTES

Les catalogues de nos ventes vous sont ouverts.
Merci de nous contacter pour insérer des lots.



ARMES
MILITARIA
lundi 12 décembre



MOBILIER - OBJETS D'ART
TABLEAUX
jeudi 15 décembre



LIVRES
ANCIENS ET MODERNES
vendredi 16 décembre



BIJOUX - MONTRES
VINTAGE
mardi 13 décembre



ARTS D'ASIE
dimanche 18 décembre

2017 VENTES de SPÉCIALITÉS Bijoux - Or - Montres - Perles fines - Vintage - Arts d'Asie
TOUS LES DEUX MOIS Tableaux - Objets d'arts - Mobilier - Armes - Livres - Vins...

ALBI - 48, rue Emile Grand - 05 63 38 30 68 - Sur REV - albi@marambat-malafosse.com - www.marambat-malafosse.com

Réveillez-vous en Bio !

BIOAZUR
SUPER MARCHÉ BIO

le plus grand choix Bio et les meilleurs prix



Salmons fumés



Volailles festives



Épicerie fine



Cave à vins - Champagnes



Chocolats - Truffes



Fruits secs



Fruits & légumes frais



Fromages

Fromages et charcuterie à la coupe, rayon frais, crèmerie, produits vendus en vrac, et tous les produits de base pour cuisiner sain et Bio !

273, rue du Roc (Statue de la Liberté) ALBI - Tél : 05 63 54 52 57

Bioazur est un commerce **INDÉPENDANT** à votre service depuis 1997.



Plus d'infos sur
www.club-bioazur.fr

RÉCEPTIONS • COCKTAILS • ÉVÉNEMENTS • PLATEAUX REPAS

Les fêtes de fin d'année au diapason de la gastronomie



Ouvrez grand l'assiette
à mille petits plaisirs...

DÉCLINAISON TRAITEUR

156, avenue De Lattre de Tassigny, 81000 Albi

Ouvert du lundi au vendredi • 8h00 • 14h30 - 16h30 • 19h00 et le samedi • 9h00 • 13h00

Tél. : 05 63 47 96 20 • www.declinaison-traiteur.fr



POUR VOTRE SANTÉ, PRATIQUEZ UNE ACTIVITÉ PHYSIQUE RÉGULIÈRE
L'ABUS D'ALCOOL EST DANGEREUX POUR LA SANTÉ, À CONSOMMER AVEC MODÉRATION

*La différence est notre force,
la diversité notre richesse.*



Toute l'équipe

Safra

vous souhaite un
Joyeux Noël

— ★ — & — ★ —
une excellente année

2017

— www.safra.fr —

